

STATISTIKRAPPORT 2025:6

# FLYTTNINGAR TILL OCH FRÅN NYKÖPINGS KOMMUN 2010-2024



## Innehållsförteckning

Sammanfattning.....	4
1. Inledning .....	6
2. Varför flyttar vi? .....	8
3. Vilka flyttar? .....	9
4. Flyttningar till och från Nyköpings kommun 2010-2024 .....	13
4.1 Total flyttning .....	13
4.2 Flyttning efter kön .....	15
4.3 Flyttning efter ålder.....	18
4.4 Riktad flyttning.....	21
5. Flyttningar till och från Nyköpings kommun på länsnivå.....	23
5.1 Flyttningar till och från samtliga län .....	23
5.2 Flyttningar till och från Södermanlands län .....	26
5.3 Flyttningar till och från Stockholms län.....	27
5.4 Flyttningar till och från Östergötlands län.....	28
5.5 Flyttningar till och från övriga län .....	29
5.6 Flyttning efter ålder.....	30
6. Flyttningar till och från Nyköpings kommun på kommunnivå .....	32
6.1 Flyttningar till och från kommuner .....	32
6.2 Flyttningar till och från Oxelösund .....	39
6.3 Flyttningar till och från Stockholms stad.....	41
6.4 Flyttningar till och från Norrköping.....	43
6.5 Flyttningar till och från Trosa .....	45
6.6 Flyttningar till och från Flen.....	47
6.7 Flyttningar till och från Katrineholm.....	49
6.8 Flyttningar till och från Södertälje .....	51
6.9 Flyttningar till och från Linköping.....	53
6.10 Flyttningar till och från Eskilstuna.....	55
6.11 Flyttningar till och från Gnesta.....	57
7. Flyttningar efter utbildningsinriktning .....	59
8. Flyttningar efter bostadstyp .....	62
9. Flyttningar till och från utlandet.....	64
10. Flyttningar till och från delområden .....	66

10.1 Landsbygden.....	66
10.2 Nyköpings centralort.....	71
11. Jämförelser med andra kommuner .....	76

## Sammanfattning

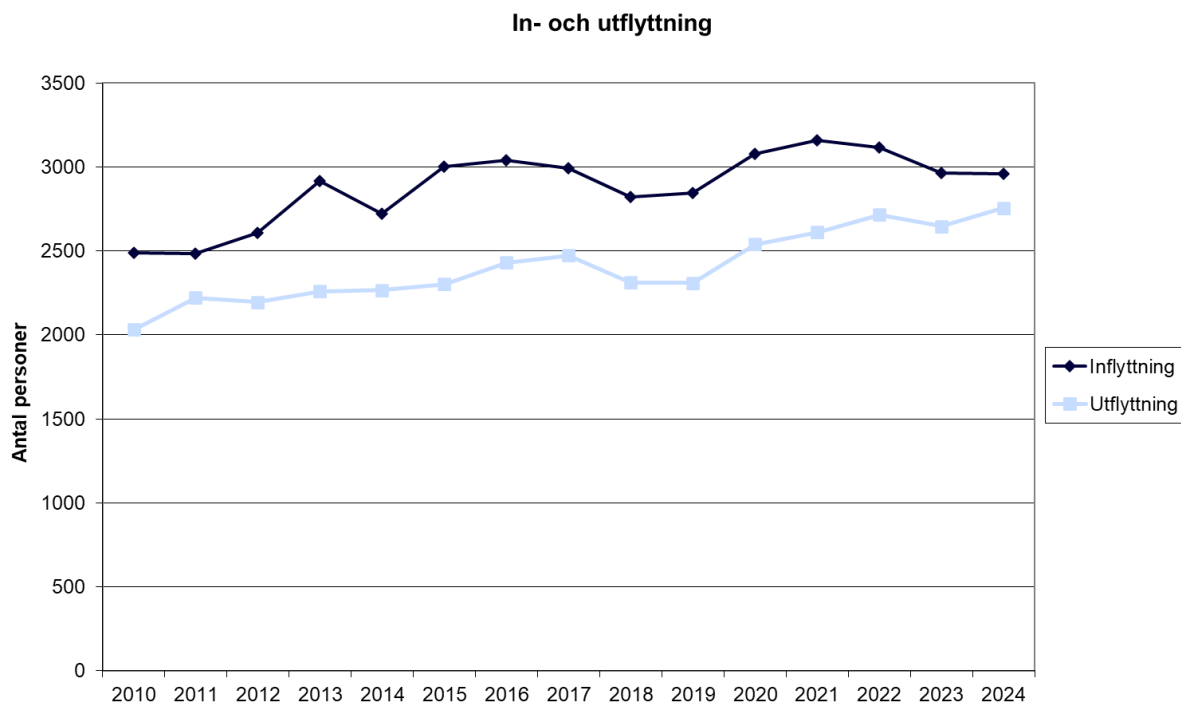

Inflyttningen har ökat med 19 procent från 2 487 personer år 2010 till 2 959 personer år 2024. Även utflyttningen har ökat, närmare bestämt med 36 procent från 2 031 personer år 2010 till 2 757 personer år 2024.

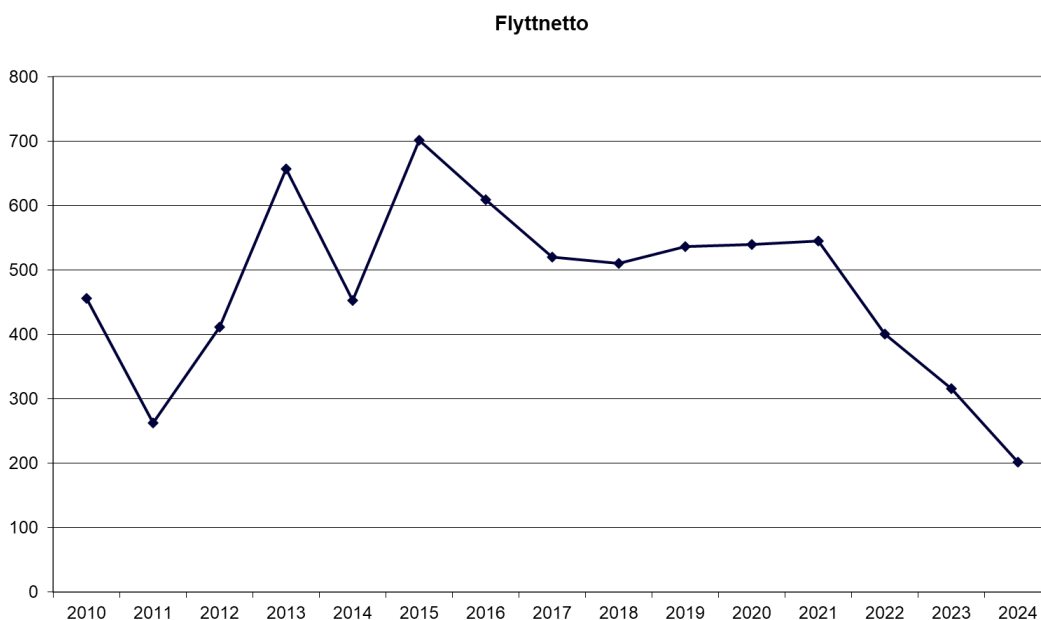

Flyttnettot har svängt kraftigt upp och ned sedan 2010. Toppar nåddes 2010, 2013, 2015 och 2021 medan dalar nåddes 2011, 2014, 2018 och 2024. Från 2017 till 2021 var nettot stabilt. Under 2022-2024 skedde en kraftig nedgång i flyttnettot.

### Flyttningar till och från andra kommuner 2024

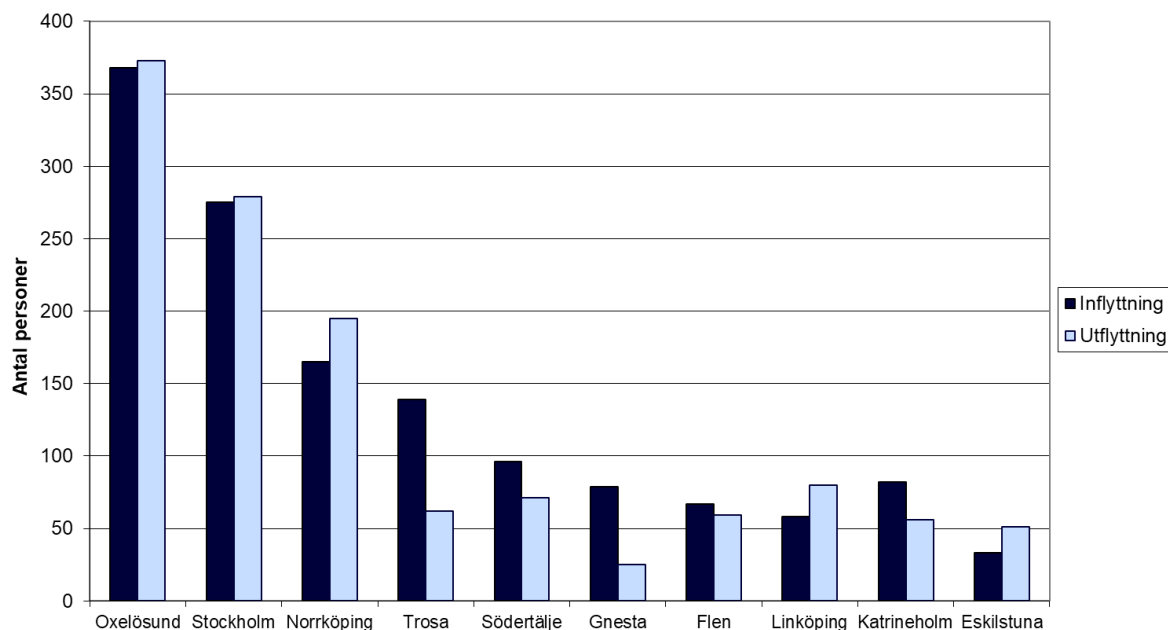

Majoriteten av de som flyttar till Nyköping kommer från våra grannkommuner och från Stockholm. De kommuner som Nyköpingsborna flyttar till är också framförallt grannkommunerna och huvudstaden. De flesta inflyttare och utflyttare är 20-29 år unga. Flyttnettot är dock mest positivt för barn mellan 0 och 4 år och vuxna mellan 30 och 39 år. Det största nettotillskottet utgörs av personer med utbildning inom hälso- och sjukvård. Majoriteten av inflyttarna väljer att bosätta sig i en hyresrätt.

# 1. Inledning

Flyttningar är den viktigaste faktorn som påverkar befolkningsstrukturen i en kommun. Skillnaden mellan antalet inflyttare och antalet utflyttare (flyttnettot) är oftast litet i förhållande till folkmängden. Däremot är det avgörande för den framtida befolkningsutvecklingen om åldersstrukturen skiljer sig åt för in- och utflyttarna. Och så är fallet för flertalet av kommunerna.

Flyttströmmarna förändras långsamt. Om dagens flyttmönster består innebär det att en kvinna i genomsnitt förväntas flytta knappt elva gånger och en man förväntas flytta drygt tio gånger i sitt liv. Under 2020-talet har 1,3 miljoner personer flyttat årligen, varav drygt 500 000 flyttat över en kommungräns. Det är främst storleken, inte riktningen, på flyttnettona som varierar med konjunkturcyklerna.

Vanligaste skälet till flyttning är byte av bostad, såsom flytt från föräldrahemmet, familjebildning, separation och byte till större/mindre bostad på grund av förändring i hushållsstorleken. Första flyttningen görs i förskoleåldern och är oftast en kortväga flyttning. Mellan 19 och 30 års ålder görs i snitt fyra flyttningar. Det är också i denna åldersgrupp som merparten av flyttningarna som är kopplade till studier och byte av arbete görs.

För en kommun är in- och utflyttningen intressant med anledning av att merparten av kommunens verksamhet är kopplat till hur många människor som bor i kommunen. Kommunal planering förutsätter därför en god kännedom om befolkningen och hur den förändras.

Syftet med denna studie är att beskriva och analysera in- och utflyttningen till och från Nyköpings kommun. Först redovisas den totala in- och utflyttningen till kommunen. Sedan görs uppdelningar efter län respektive kommun. I två specialkapitel redovisas flyttningar efter utbildningsinriktning respektive bostadstyp. Därefter behandlas flyttningar till och från utlandet samt flyttningar till och från kommundelar. Avslutningsvis jämförs Nyköping med andra kommuner när det gäller flyttningar.

För att även ge en förståelse för varför vi flyttar och för vilka grupper som är särskilt flyttbenägna redovisas i kommande två kapitel resultatet av tidigare flyttningsstudier på nationell nivå.

## Definitioner och källor

Statistik om flyttningar - precis som all annan befolkningsstatistik i Sverige - bygger på folkbokföringen. Med folkbokföring menas den adress (fastighet/lägenhet) där Skatteverket har registrerat att en person bor. En flyttning registreras då en ändring av folkbokföringsadress sker. Flyktingar registreras som inflyttare från den dag de får permanent uppehållstillstånd.

Statistiken i denna studie utgörs framför allt av uppgifter från Statistiska centralbyrån (SCB). Antingen via deras färdiga tabellpaket, specialbearbetningar eller via uttag från Statistikdatabas Sörmland.

## 2. Varför flyttar vi?

I genomsnitt flyttar vi mellan olika fastigheter tio gånger under livet. Åtta eller nio av dessa flyttningar är kortare än 50 kilometer och kan därför sägas vara lokala. Det viktigaste skälet till att vi byter bostad är ändringar i familjesituationen. Får vi barn behöver vi kanske flytta till en större bostad och när barnen flyttat ut kanske vi behöver flytta till en mindre bostad. Det näst viktigaste skälet är att vi vill anpassa bostadens standard till den egna ekonomin och de egna behoven. En familj som får en förbättrad ekonomi flyttar ofta till en större och finare bostad. Ett annat vanligt skäl att flytta är att man vill byta bostadsområde. Antingen vill man bort från ett otrivsamt område eller också till ett som man uppfattar som bättre. Tänkbart är också att man vill bosätta sig närmare sin arbetsplats. Andra vanliga anledningar till att flytta är att man träffat en partner som bor på annan ort, fått arbete i en annan stad eller skall studera på högskola. Vi flyttar mellan olika bostäder ungefär lika ofta nu som tidigare. Statistiken visar att 7-9% av befolkningen årligen har flyttat över en församlingsgräns det senaste seklet.

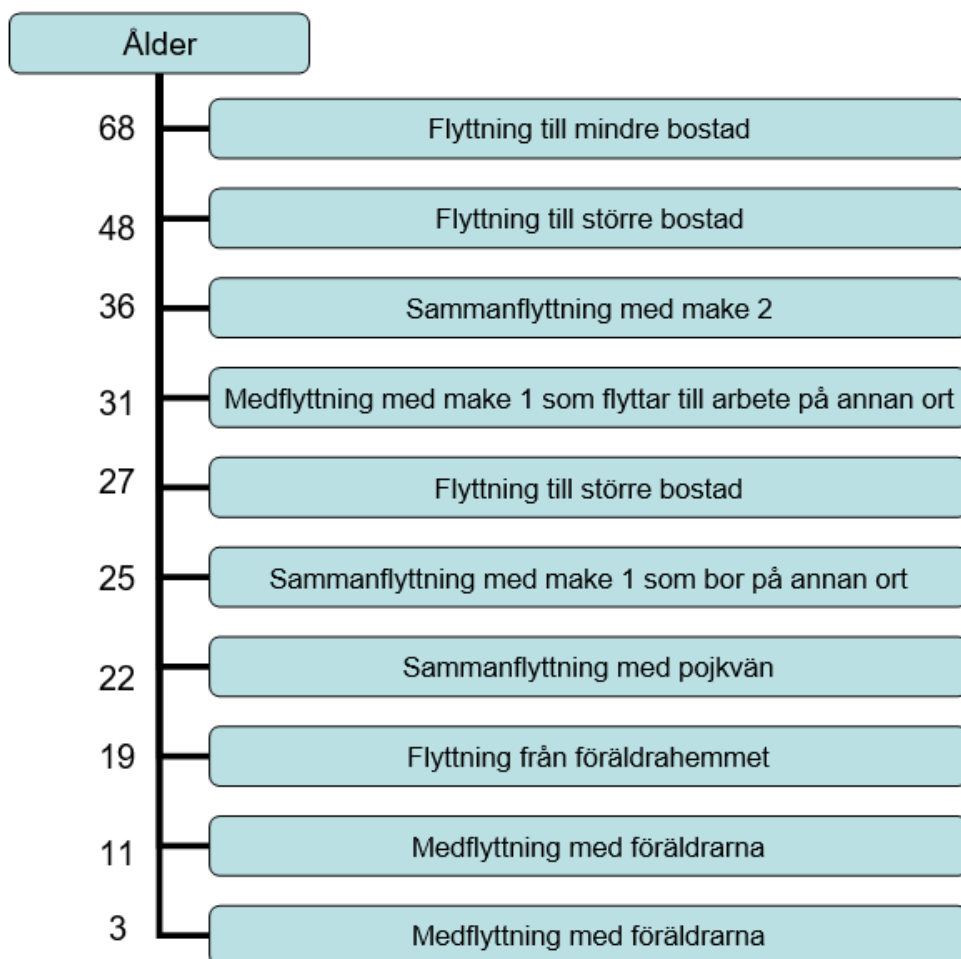

*En vanlig flyttningshistoria*

### 3. Vilka flyttar?

Det är vetenskapligt belagt att flyttningsintensiteten skiljer sig kraftigt åt mellan olika grupper i befolkningen. Ett av de mest stabila resultaten i empiriska studier är att flyttningsbenägenheten bland vuxna minskar med åldern. Detta är också vad vi skulle förvänta oss givet de olika teoretiska modeller som finns för individens rörlighetsbeslut. Det är mer lönsamt för unga personer att flytta, eftersom de har längre tid på sig att inkassera vinsterna av en flytt. Unga personer har heller inte hunnit bilda familj och rota sig i samma utsträckning som äldre, och kan därför antas ha lägre flyttkostnader. Med flyttkostnader avses här alla negativa effekter av en flytt och inte enbart kostnaden för flyttning av möbler och övriga ägodelar.

Flyttningsbenägenheten är som störst i åldrarna 20-29 år. Därefter faller flyttningsbenägenheten kontinuerligt och för personer över 35 år befinner sig den på en jämförelsevis låg nivå. Det är möjligt att urskilja en viss uppgång i flyttningsintensiteten i samband med att pensionsåldern nås. Även om den procentuella uppgången inte är obetydligt rör det sig dock om en ökning från en väldigt låg nivå. Bland barnen kan man konstatera att flyttningsbenägenheten faller kontinuerligt från ettårsåldern upp till femtonårsåldern, det vill säga till och med tidpunkten för inträdet i gymnasieskolan. I de yngre åldrarna rör det sig naturligtvis inte om några självständiga rörlighetsbeslut, utan det vi observerar är en reflektion av deras föräldrars flyttningsbeteende.

Det är sannolikt att de senaste 25 årens kraftiga expansion och geografiska decentralisering av högre utbildning är en viktig förklaring till uppgången i flyttningar totalt sett och den ökade flyttningsintensiteten bland personer i åldrarna 20-29 år. Sedan början av 1990-talet har antalet studieplatser på universitet och högskolor fördubblats, från cirka 200 000 till nästan 400 000. Två tredjedelar av denna expansion har skett vid nya universitet och högskolor, etablerade 1965 eller senare. Högskolesystemets utbyggnad och uppgången i den regionala rörligheten sammanfaller alltså i tiden. Att den ökade rörligheten nästan uteslutande går att hänföra till de åldersgrupper som normalt dominerar inflödet till och utflödet från högre utbildning talar också för att högskolesektorns expansion sannolikt haft betydande inverkan på utvecklingen av den regionala omflyttningen under senare år.

Statistiskt sett föredrar ungdomar i genomsnitt att bo på större orter än andra ålderskategorier vilket avspeglar sig i flyttningsströmmarna. Nettovinsten för de större orterna är 9000 ungdomar per år. Anledningen till att många ungdomar föredrar att bo i större orter är att där finns ett större utbud av arbetstillfällen samt bättre möjligheter till utbildning. Även vidgade valmöjligheter på fritiden lockar. På större orter finns nämligen i regel ett större utbud av olika sporter och övriga ungdomsaktiviteter. Barnfamiljer däremot föredrar i de flesta fall att flytta till mindre orter. Nettovinsten för mindre orter

är 4000 barn per år. Till detta kommer deras föräldrar som är ungefär lika många personer. Barnfamiljer föredrar mindre orter eftersom de kan erbjuda en lugnare och tryggare uppväxtmiljö för barnen. Dessa olika preferenser hos olika åldersgrupper kan leda till ålderssegregering både i enskilda bostadsområden och i hela kommuner.

Det finns också skillnader i flyttningsbenägenheten mellan könen. Fram till mitten av 1990-talet är mönstret nästan identiskt för de båda könen. Därefter ökar kvinnornas flyttningsintensitet snabbare än männens. Återigen är det rimligt att anta att flyttningar i samband med högskolestudier påverkar bilden. Båda gruppernas inflöde till högre utbildning ökar dramatiskt från början av 1990-talet, men från mitten av decenniet är ökningstakten väsentligt snabbare för kvinnor jämfört med män. Utflyttningen av kvinnor är särskilt stor i glesbygdsområden eftersom där finns få arbetstillfällen inom sektorer där kvinnor traditionellt arbetar såsom service, vård och utbildning. Detta kan leda till att den så kallade Pajala-effekten uppstår som innebär att bristen på kvinnor blir så pass stor att alla män som vill bilda familj inte kan hitta en partner.

Flyttningsbenägenheten påverkas också av familjesituationen. Detta följer naturligt av de teoretiska modellerna för hushållets rörlighetsbeslut. Ensamstående kan antas ha lägre flyttkostnader än sammanboende, och särskilt än sammanboende med barn. Flyttkostnaden kan vidare antas vara högre i hushåll där båda vuxna förvärvsarbetar, eftersom det kan vara svårt att finna lämpliga arbeten för båda på samma ort och vid samma tidpunkt. Den kvinnliga förvärvsfrekvensen har ökat dramatiskt fram till mitten av 1980-talet, med följden att antalet tvåinkomsthushåll stigit kraftigt. Detta har ofta framförts som en bidragande orsak till nedgången i regional rörlighet fram till början av 1980-talet. Vi kan konstatera att gifta personer är betydligt mindre rörliga i jämförelse med gruppen övriga. Bland de gifta minskade flyttningsintensiteten fram till början av 1980-talet för att därefter ha legat i stort sett still. För gruppen övriga ser vi att flyttningsbenägenheten ökat påtagligt sedan början av 1990-talet. Från detta kan vi dra slutsatsen att utvecklingen av den regionala rörligheten i första hand drivits på av rörlighetsbeteendet bland gruppen övriga och inte bland gifta personer. Detta är samtidigt en reflektion av den mycket kraftiga uppgången i flyttningsbenägenhet bland individer mellan 20 och 30 år. Det är i denna åldersgrupp vi finner det största inslaget av personer som inte är gifta.

Benägenheten att flytta skiljer sig också åt mellan personer med olika utbildning. Enligt de teoretiska modellerna för geografisk rörlighet kan högutbildade förväntas vara mer flyttningsbenägna än lågutbildade, både till följd av potentiellt högre intäkter av en flytt och beroende på lägre flyttkostnader. Även i detta fall stämmer teorierna överens med verkligheten. Flyttningsbenägenheten i allmänhet har visat sig stiga med utbildningsnivån. Lägst rörlighet uppvisar personer med förgymnasial utbildning och den klart högsta rörligheten har personer med högskoleutbildning.

På teoretiska grunder finns det skäl att tro att rörlighetsbeteendet skiljer sig mellan personer som är födda i Sverige och utlandsfödda. En stor invandring antas föranleda en omfattande så kallad sekundärmigration, det vill säga inrikes flyttning som följer efter det initiala invandringsbeslutet. Ett skäl till detta är att invandrade personer normalt sett har en ganska begränsad kännedom om regioner i invandringslandet. När man väl skaffat sig bättre kunskap om olika orters för- och nackdelar kan det därför finnas behov av flytt från den ursprungliga invandringsregionen till en ny region. Eftersom utlandsfödda redan brutit upp från sin hembygd, familj och vänner finns det också skäl att anta att de har lägre kostnader för inrikes flyttning än den infödda befolkningen, som i större utsträckning kan förväntas ha kvar olika bindningar som påverkar flyttkostnaden. Det här är faktorer som talar för att invandrade personer åtminstone initialt har högre flyttningsbenägenhet än personer födda i Sverige. Skillnaderna kan dock antas minska med vistelsetiden i Sverige. I detta fall stämmer inte teorin riktigt överens med verkligheten. Skillnaderna i flyttningsbenägenhet mellan samtliga utlandsfödda och födda i Sverige är så pass liten att den inte är statistiskt säkerställd.

Däremot finns klara skillnader mellan invandrare från olika länder. Personer från före detta Sovjetunionen, Latinamerika, Afrika söder om Sahara, Asien och Oceanien har en markant högre flyttningsbenägenhet än svenskfödda. Invandrare från övriga delar av världen däremot har en klart lägre flyttningsbenägenhet än personer födda i Sverige. Flyttningsbenägenheten bland utlandsfödda minskar med vistelsetiden i Sverige. En förklaring till detta mönster kan vara att invandrade personer med tiden etablerar nya sociala nätverk och andra typer av bindningar till platser, vilket bidrar till ökade kostnader för flyttning.

Flyttningsbenägenheten för arbetslösa är betydligt högre än för de som har ett arbete. Detta är logiskt eftersom nästan alla arbetslösa vill ha ett arbete för att trygga sin försörjning och för att få ett arbete kan det vara nödvändigt att flytta. Dessutom är det så att har man ett arbete som man trivs med kan man inte flytta någon längre sträcka eftersom man då inte kan jobba kvar på sin arbetsplats. Oavsett om man har ett arbete eller inte lönar det sig ekonomiskt att flytta. En vetenskaplig studie har jämfört inkomstökningarna hos personer som flyttat jämfört med personer som bott kvar på samma ort. Studien visar att inkomsterna hos de män som flyttat ökade med i genomsnitt cirka 40 procent. Det kan jämföras med omkring 20 procent i inkomstökning för män som inte flyttat. Motsvarande värden för kvinnor är 52 procent bland flyttare respektive 35 procent bland dem som inte flyttat. De positiva effekterna på arbetsinkomsten vid flyttning gäller såväl ensamboende som sammanboende. För både män och kvinnor gäller att det främst var de högutbildade som tjänade ekonomiskt på att flytta. Anledningen till att de som flyttade fick en högre inkomst var sannolikt att de fick ett mer kvalificerat och därigenom mer välbetalt arbete.

På senare år har mönstren för geografisk rörlighet på arbetsmarknaden förändrats och blivit mer komplexa. Man talar ibland om industriella och post-industriella rörlighetsmönster. Ett viktigt inslag i denna omdaning av mönstren för bosättning och rörlighet är att boendemiljön blir allt viktigare för många människor. Förr i tiden styrdes flyttningarna till stor del av var det fanns arbete. Boendet kom i andra hand. Idag väljer många bostad först och sedan försöker de hitta ett arbete i närheten. Denna utveckling gynnar kommuner som kan erbjuda attraktiva boendemiljöer. En konsekvens av detta är att pendlingen kommer att bli allt viktigare för att hantera obalansproblem på arbetsmarknaden. Till viss utsträckning kan pendling fungera som ett alternativ till flyttning när man erbjuds arbete utanför den nuvarande bostadsregionen.

Men beroendeförhållandet kan också verka i den motsatta riktningen, att man flyttar på grund av att pendlingsavståndet mellan bostad och arbete upplevs som för långt. Den regionala omflyttningen i sig kan också generera ökad pendling. Den kraftiga nettoinflyttningen till Stockholmsområdet är det mest slående exemplet på detta fenomen. Situationen på bostadsmarknaden i Stockholmsregionen gör att nyinflyttade ofta inte har något annat val än att bosättas sig på relativt långt avstånd från de delar av regionen där merparten av arbetstillfällena är lokaliserade och får därmed i allmänhet ett ganska långt pendlingsavstånd mellan bostad och arbete.

Under de senaste åren har flyttningsbenägenheten ökat. År 2012 skedde 1 319 524 flyttningar inom Sverige. År 2024 skedde 1 479 134 inrikes flyttningar. Det är ökning med nästan 160 000 flyttningar under dessa år. Om bolånetaket lett till en inlåsningsseffekt så syns den i alla fall inte i flyttningsstatistiken.

## 4. Flyttningar till och från Nyköpings kommun 2010-2024

### 4.1 Total flyttning

År	Inflyttning	Utflyttning	Flyttnings- netto
2010	2487	2031	456
2011	2486	2223	263
2012	2609	2197	412
2013	2916	2259	657
2014	2720	2267	453
2015	3003	2302	701
2016	3041	2432	609
2017	2995	2475	520
2018	2823	2313	510
2019	2847	2311	536
2020	3080	2540	540
2021	3157	2612	545
2022	3117	2716	401
2023	2964	2648	316
2024	2959	2757	202

I tabellen ovan redovisas flyttningsstatistik för Nyköpings kommun för perioden 2010 till 2024. Såväl inflyttningen som utflyttningen uppvisar klart stigande tendenser medan flyttningsnettot har sjunkit sedan år 2015.

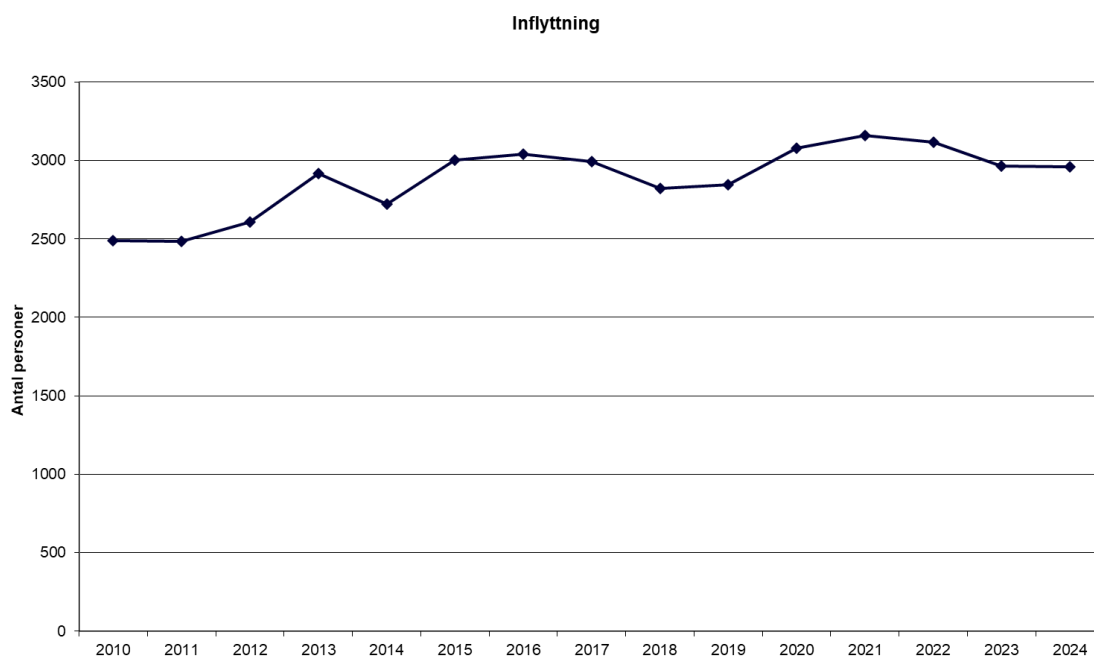

Inflyttningen har ökat med 19 procent från 2 487 personer år 2010 till 2 959 personer år 2024. Under 2013, 2015-2017 och 2020-2022 var inflyttningen särskilt hög. Från 2022 till 2023 föll dock inflyttningen tillbaka något.

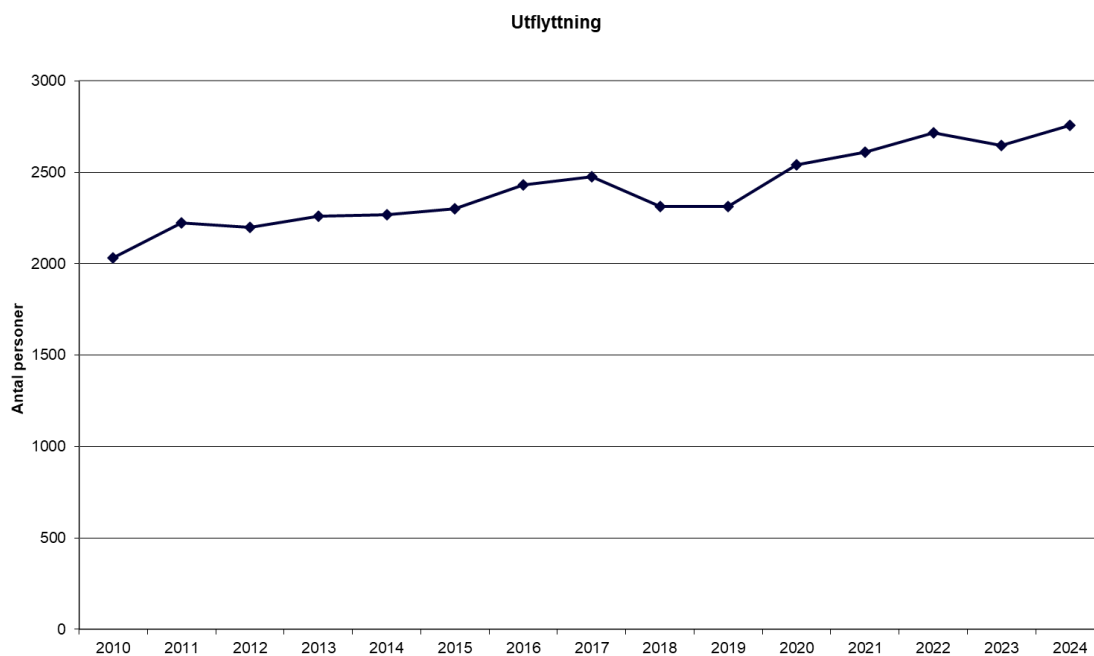

Utflyttningen har ökat med 36 procent från 2 031 personer år 2010 till 2 757 personer år 2024. Särskilt hög var utflyttningen 2017 samt 2020-2024. Från 2023 till 2024 ökade utflyttningen klart.

Flyttnetto

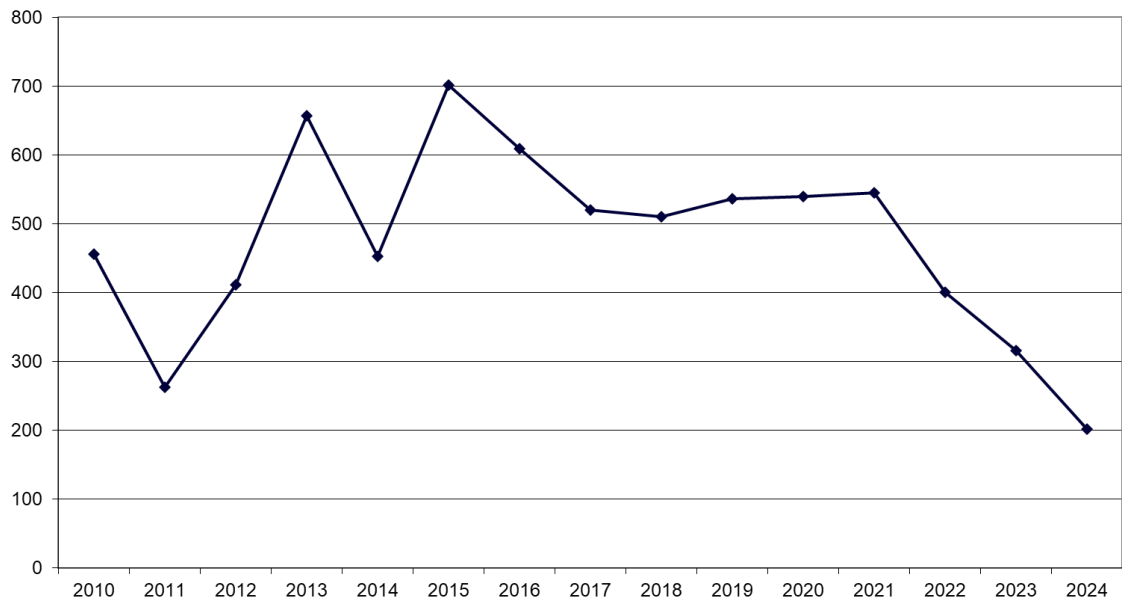

Flyttnettot har svängt kraftigt upp och ned sedan 2010. Toppar nåddes 2010, 2013, 2015 och 2021 medan dalar nåddes 2011, 2014, 2018 och 2024. Från 2017 till 2021 var nettot stabilt. Under 2022-2024 skedde en kraftig nedgång i flyttnettot.

## 4.2 Flyttning efter kön

Inflyttning efter kön

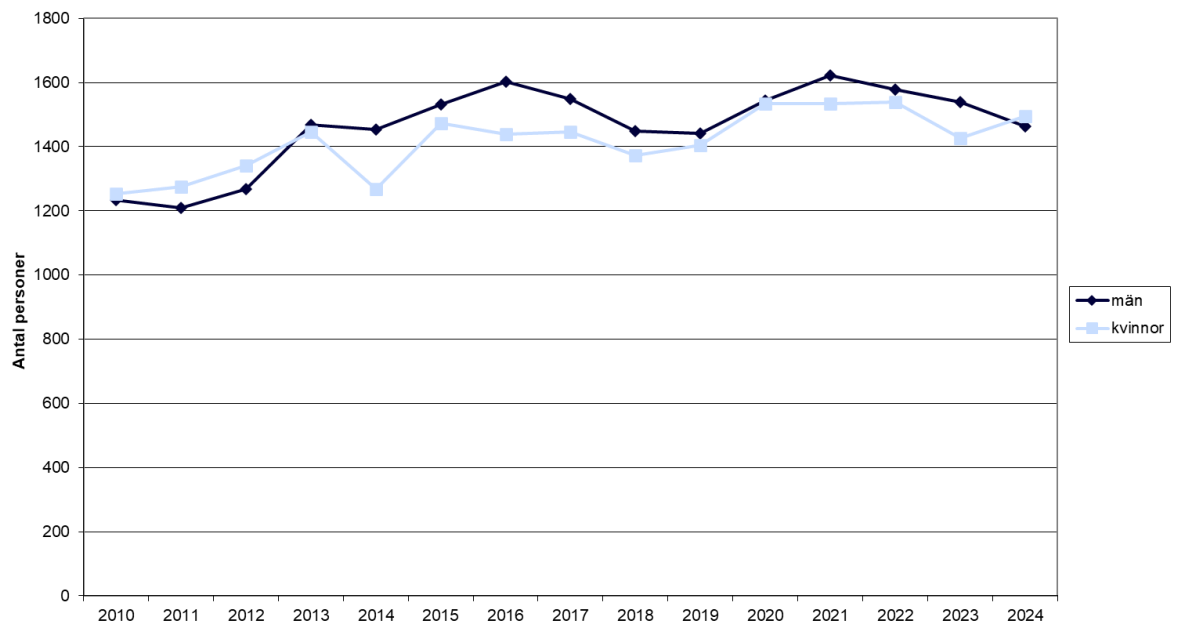

Tidigare har skillnaden mellan könen varit mycket liten när det gäller inflyttningen. År 2014 inträffade dock en markant minskning av antalet inflyttade kvinnor, vilket gjorde att det blev en klar skillnad mellan könen. År 2015 minskade könsskillnaden igen för att sedan öka under 2016. De senaste åren har dock skillnaden varit relativt liten.

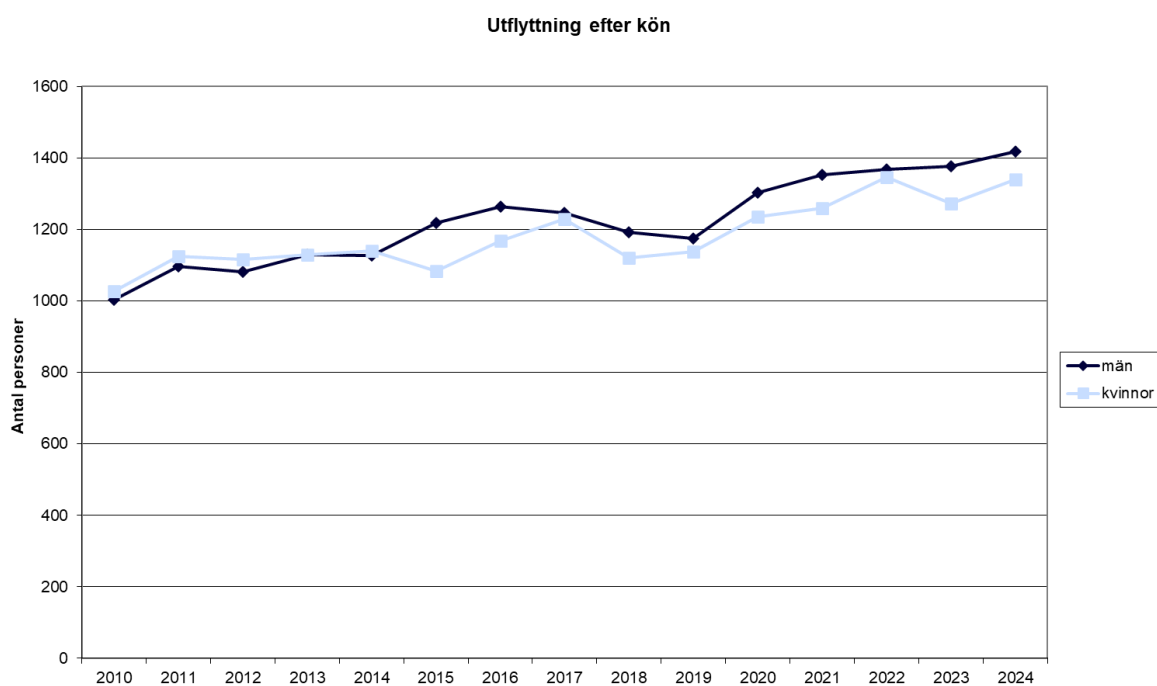

Om vi övergår till att titta på utflyttningen kan vi konstatera att skillnaderna mellan män och kvinnor varit tämligen små med undantag för åren 2015, 2016 2021 och 2023. Männen har varit i majoritet bland utflyttarna vissa år medan kvinnorna varit i majoritet andra år.

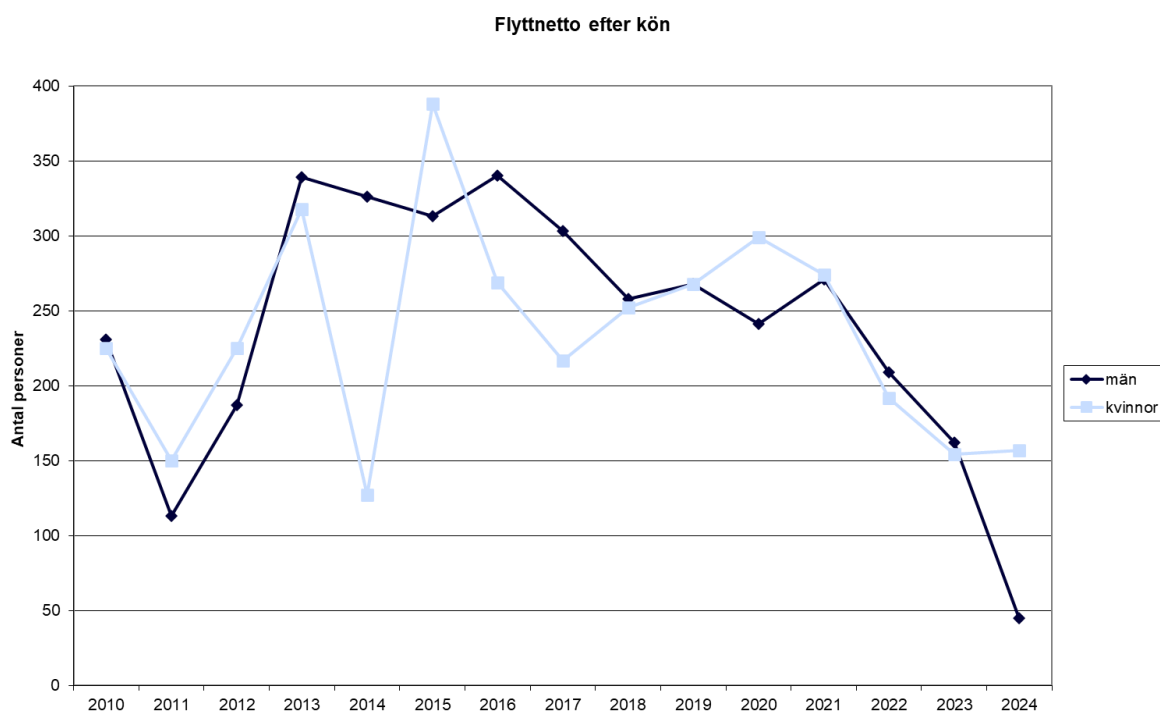

Flyttnettot för män respektive kvinnor uppvisar vissa olikheter. Den grundläggande strukturen med upp- och nedgångar är densamma men männens flyttnetto ligger nästan genomgående på en mer stabil nivå. Flyttnettot för kvinnorna var särskilt volatilt åren 2014 och 2015. Flyttnettot för båda könen har varit stadigt positivt under hela den aktuella tidsperioden 2010-2024 men sedan år 2021 är trenden nedåtgående.

### 4.3 Flyttning efter ålder

Inflyttning efter ålder 2024

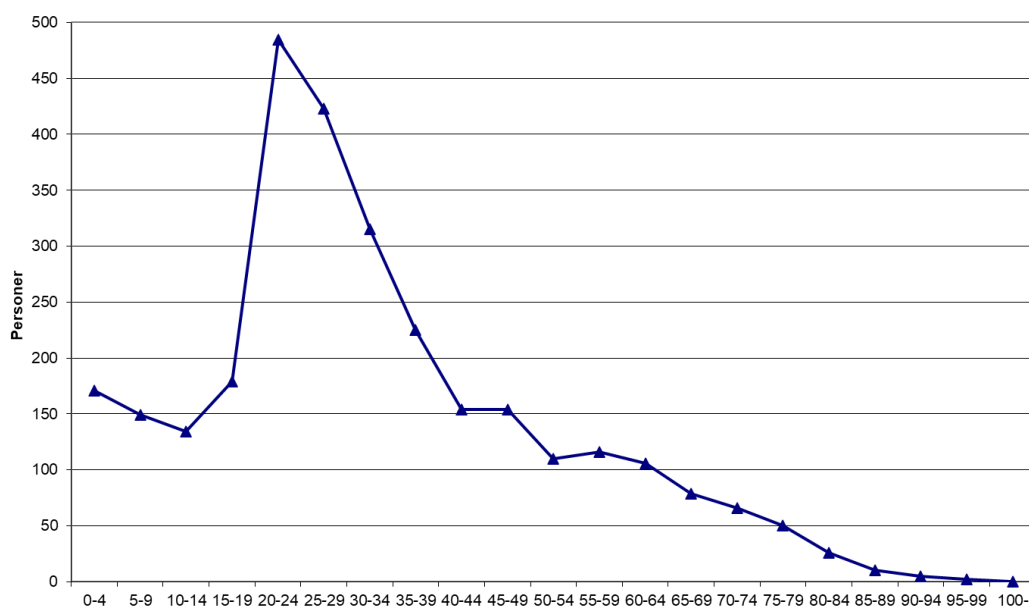

Den stora majoriteten av inflyttarna är mellan 20 och 29 år unga. Även inflyttningen av små barn mellan 0 och 4 år ligger på en hög nivå liksom inflyttningen av vuxna mellan 30 och 39 år. Från 40-årsåldern och uppåt avtar inflyttningen gradvis och den är för de allra äldsta ålderskategorierna extremt liten.

Utflyttning efter ålder 2024

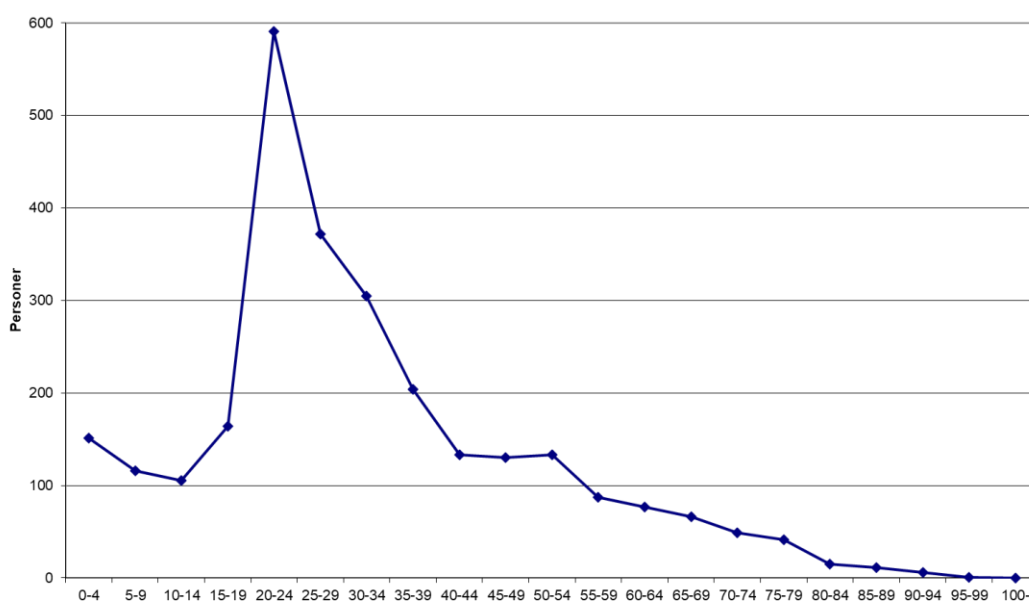

Utflyttarnas åldersfördelning påminner starkt om inflyttarnas. Den har dock en tydligare topp som utgörs av 20-24 åringarna. Antalet barn är färre liksom antalet vuxna mellan 25 och 49 år. Bland de äldre från 80 år och uppåt är utflyttningen mycket liten.

Flyttnetto 2024 efter ålder

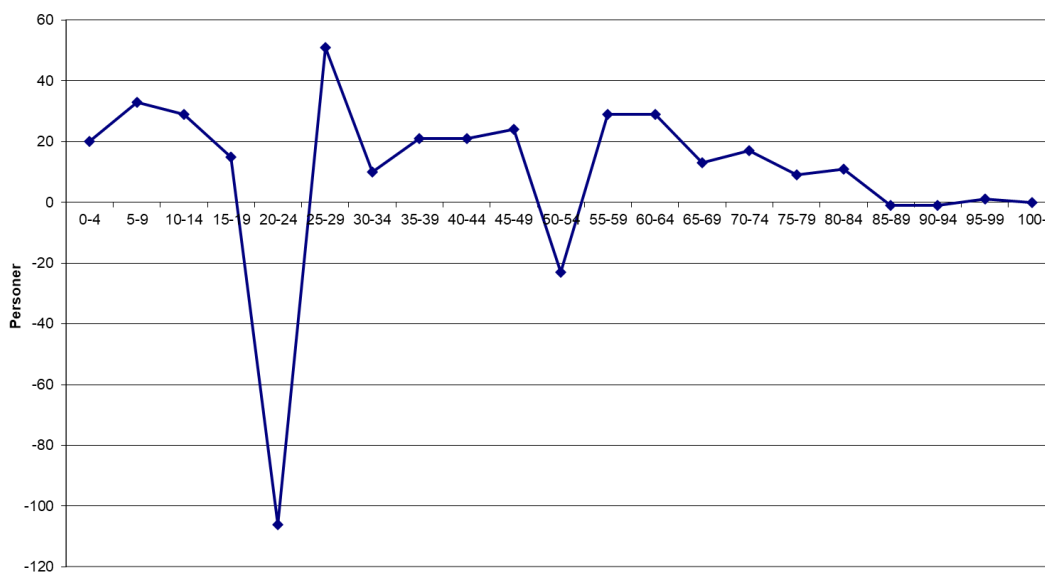

Övergår vi till att titta på flyttnettot kan vi konstatera att det största nettotillskottet av nya människor till kommunen utgörs av barn under 15 år och vuxna i åldrarna 25-49 år. Det är med andra ord fråga om mycket barnfamiljer. För personer över 85 år ligger flyttnettot mycket nära 0.

Inflyttning 2024 i jämf med 2010

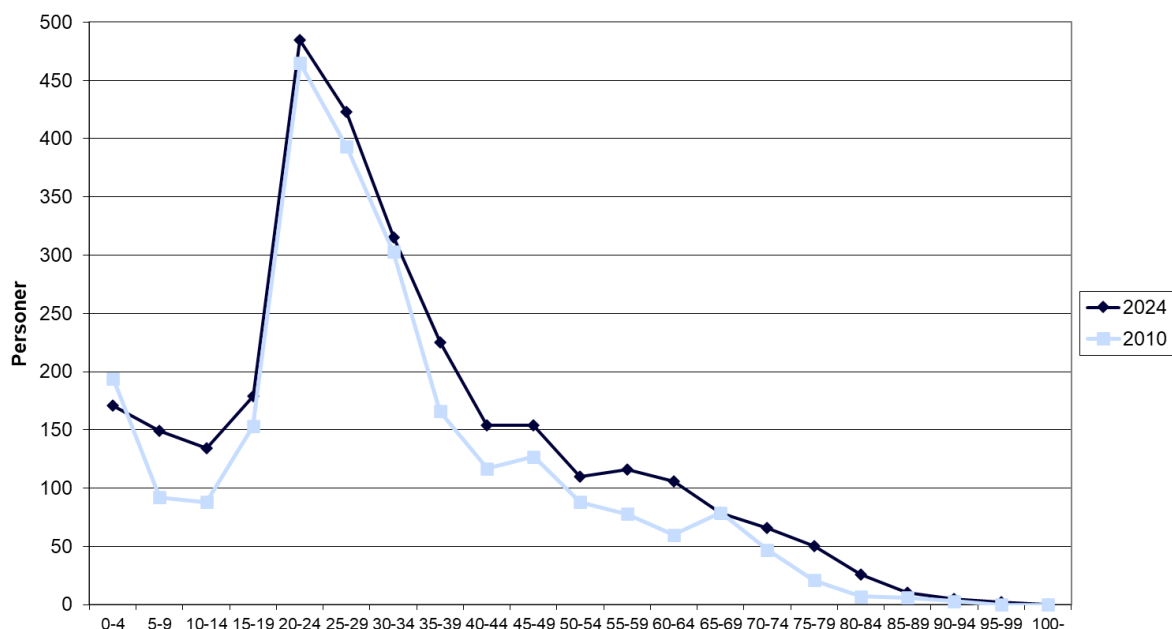

Sedan år 2010 har inflyttningen ökat kraftigt för barn mellan 5 och 14 år samt för vuxna mellan 35 och 64 år. En viss ökning har också skett för äldre mellan 70 och 84 år.

Utflyttning 2024 i jämf med 2010

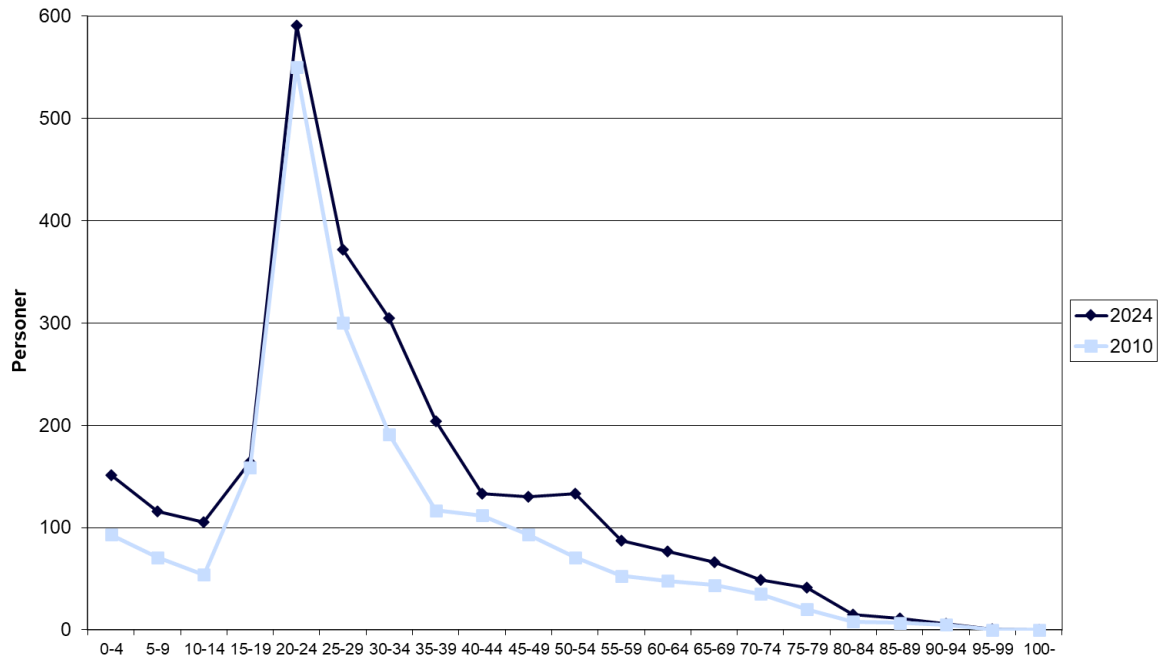

När det gäller utflyttningen har den ökat för barn under 15 år samt för personer i åldrarna 20-79 år. I övrigt är skillnaderna minimala.

Flyttnetto 2024 i jämf med 2010

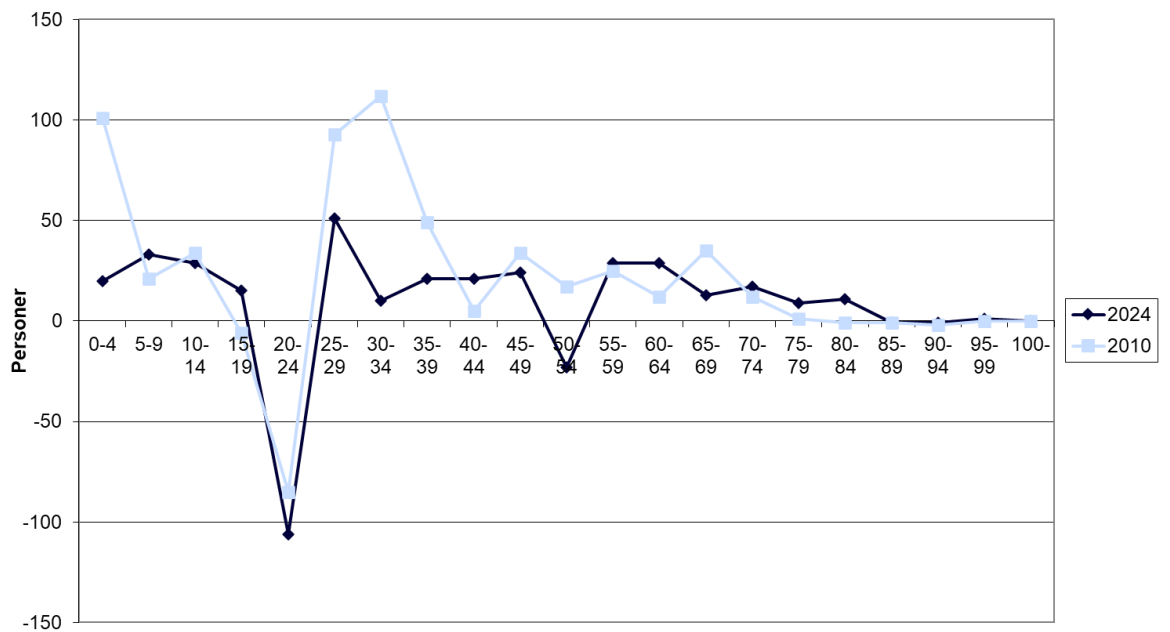

Förändringarna i in- och utflyttarnas åldersfördelning har lett till förändringar i flyttnettot. Flyttnettot för barn mellan 0 och 4 år har minskat betydligt. Även för unga vuxna mellan 25 och 34 år har flyttnettot försämrats markant. För ålderskategorin 40-44 år har flyttnettot däremot förbättrats. För personer över 54 år är nettot i stort sett oförändrat.

## 4.4 Riktad flyttning

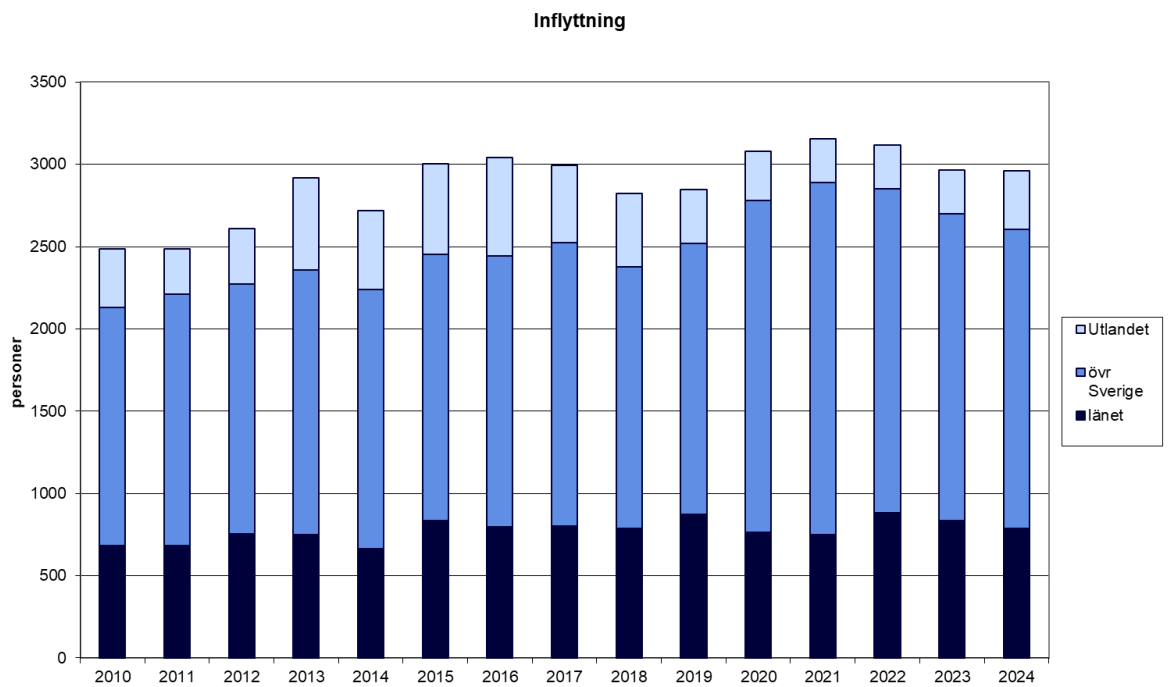

Inflyttarna från vårt eget län står för 27 % av inflyttningen. Inflyttningen från övriga Sverige utgör 61% medan inflyttningen från utlandet utgör resterande 12%. Jämfört med år 2010 har andelen inflyttade från övriga Sverige ökat medan andelen inflyttade från utlandet har minskat.

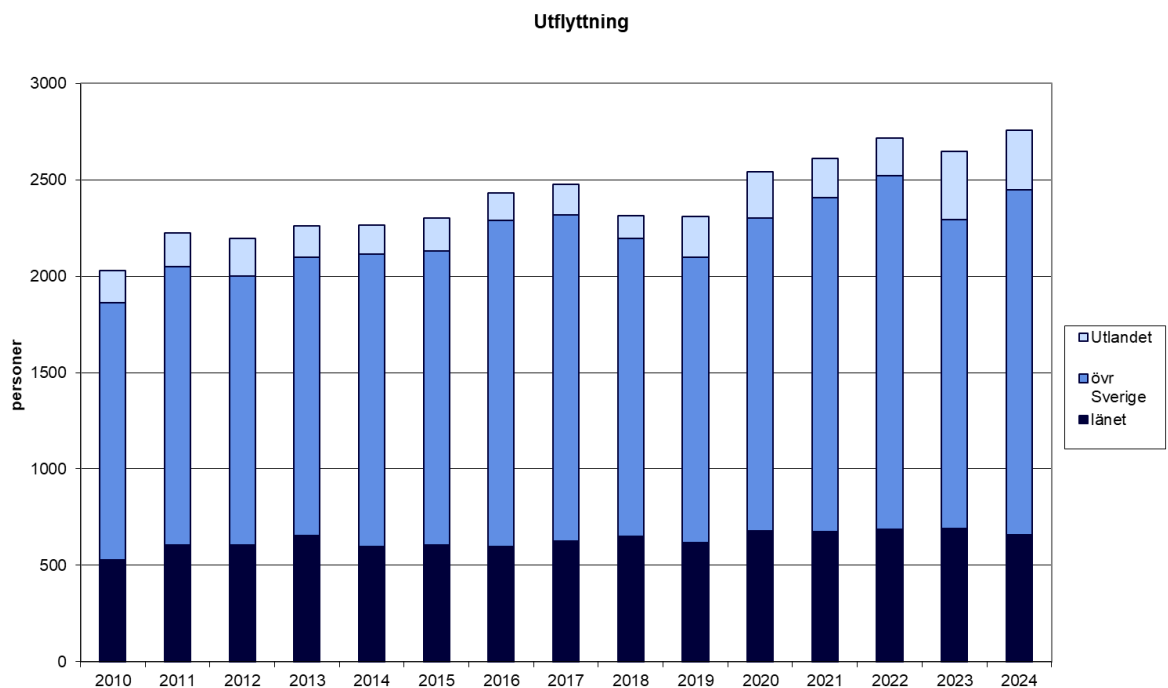

Den överväldigande majoriteten av utflyttarna flyttar till övriga Sverige (65%). 24% flyttar till övriga kommuner i länet medan bara 11% flyttar till utlandet. Sedan år 2010 har andelen utflyttade till övriga Sverige minskat medan andelen utvandrade har ökat.

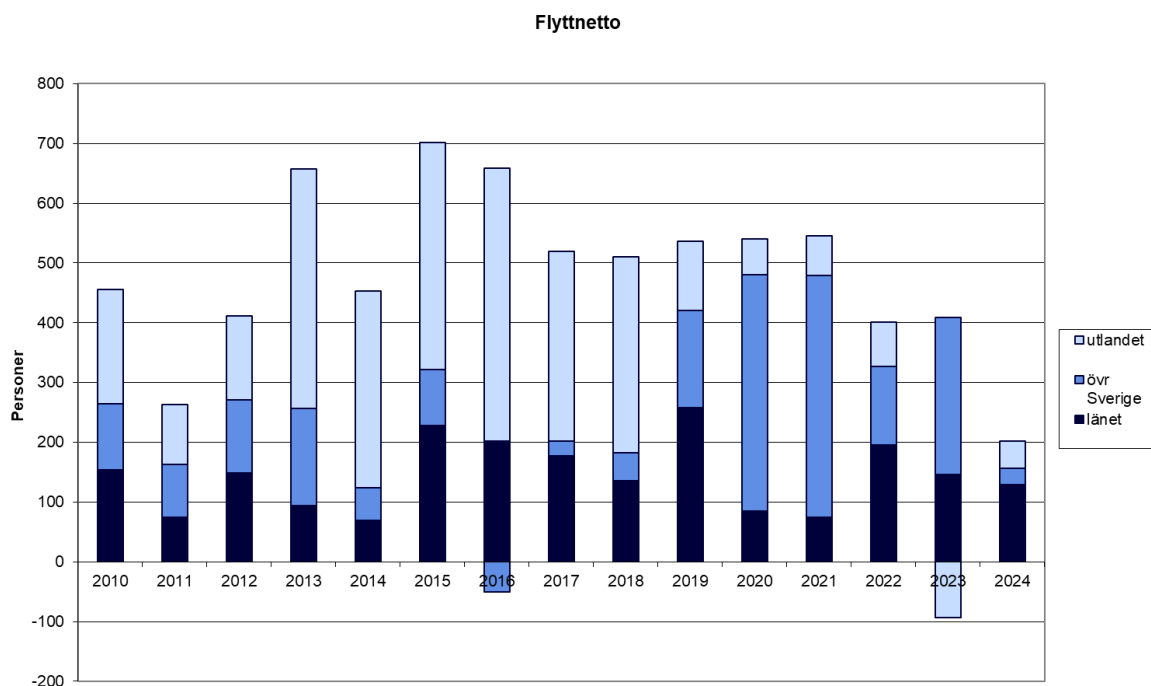

När vi studerar flyttnettot blir bilden delvis en annan. Diagrammet visar nettotillskottet av nya kommuninvånare. Variationerna i flyttrelationerna blir större över åren. Flyttnettot gentemot övriga landet ökade klart under år 2023 jämfört med 2022 för att sedan minska drastiskt under 2024. Flyttnettot mot länet däremot minskade under 2023 för att sedan ligga kvar på samma nivå 2024. Flyttnettot mot utlandet har varit konstant positivt sedan år 2010 med undantag för år 2023. Under de sex senaste åren har dock invandringsnettot minskat radikalt.

## 5. Flyttningar till och från Nyköpings kommun på länsnivå

### 5.1 Flyttningar till och från samtliga län

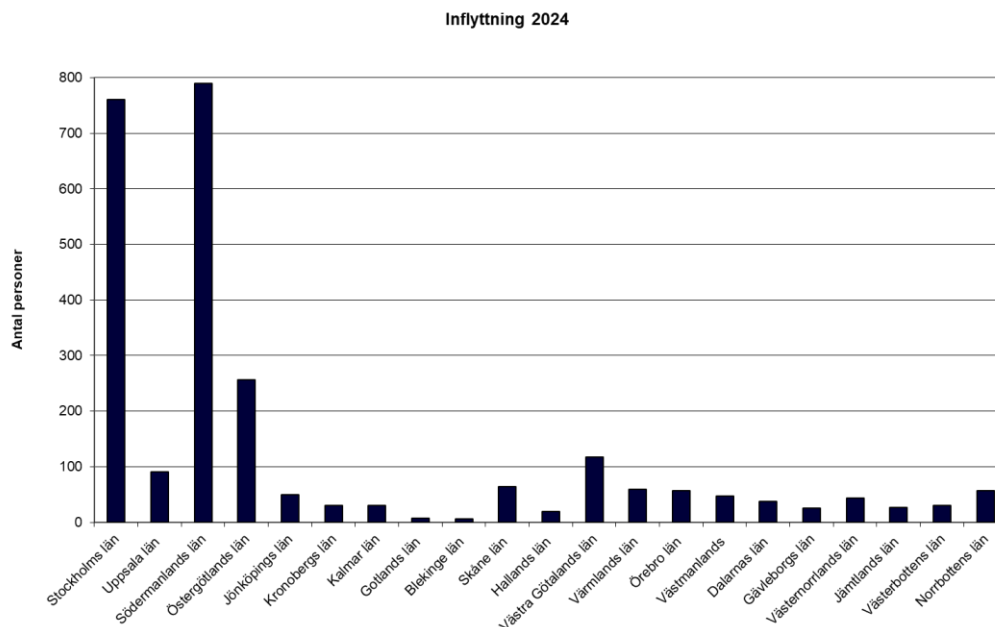

Inflyttningen från vårt eget län är störst men inflyttningen från Stockholms län är nästan lika stor. Det tredje viktigaste inflyttningslänet är Östergötlands län. I övrigt är Västra Götalands län det enda län som bidragit med fler än 100 personer.

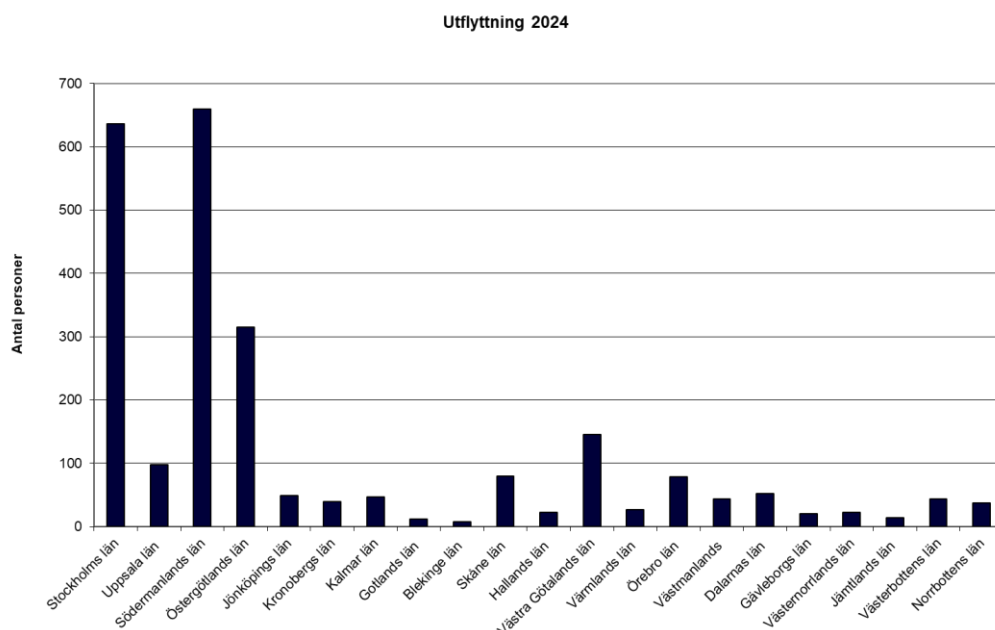

De län som Nyköpings kommuns inflyttare kommer ifrån får i sin tur ta emot många utflyttare från Nyköpings kommun. Södermanlands län, Stockholms län och Östergötlands län är de klart viktigaste utflyttningslänen.

### Flyttnetto 2024

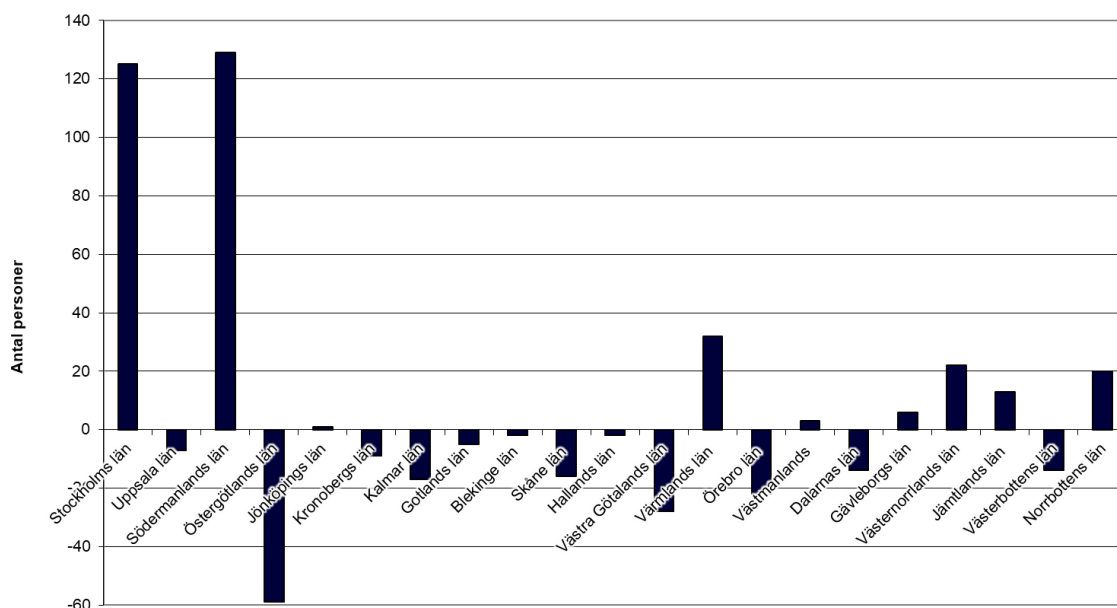

Om vi övergår till att titta på flyttnettot kan vi fastslå att de överlägset största nettotillskotten av människor kommer från vårt eget län och från Stockholms län. Det tredje största nettotillskottet kom från Värmlands län. Det största flyttningunderskottet är mot Östergötlands län.

### Förändringar i inflyttningen 2010-2024

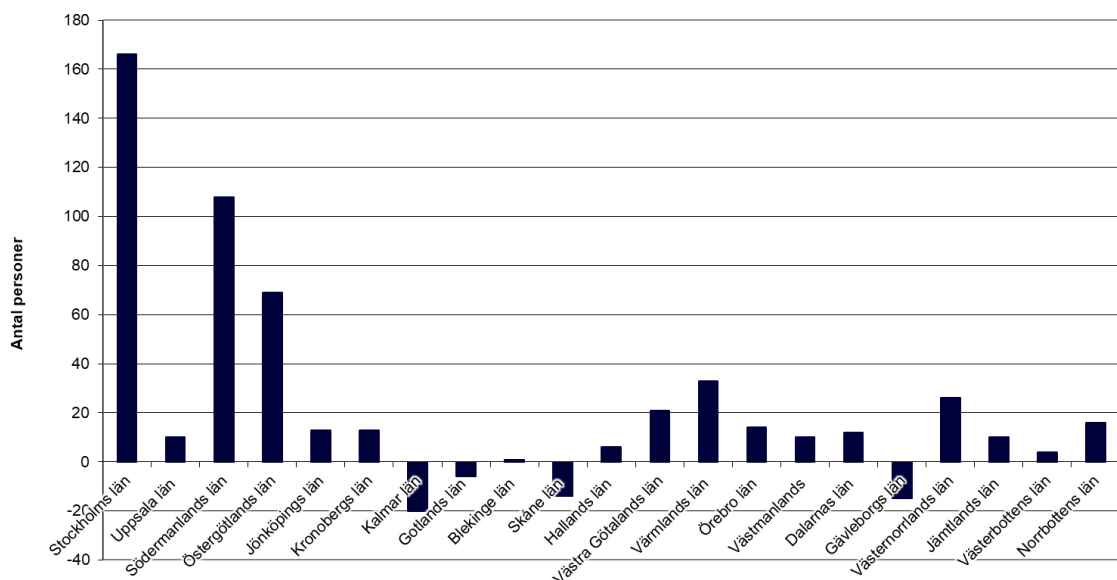

Historiskt sett har inflyttningen ökat från nästan alla län. Den överlägset största ökningen har skett från Stockholms län. Även ökningen från övriga kommuner i Södermanlands län är tydlig. Däremot har inflyttningen minskat från Kalmar län.

Förändringar i utflyttningen 2010-2024

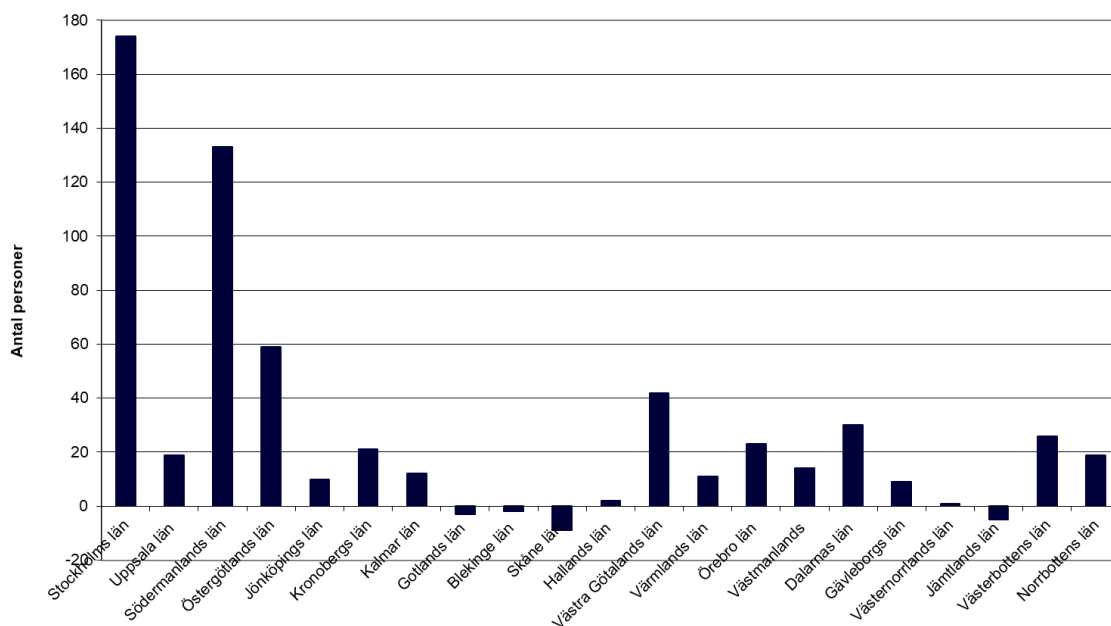

Utflyttningen till Stockholms och Södermanlands län har ökat kraftigt sedan år 2010. Även utflyttningen till Östergötlands län har ökat klart. Utflyttningen till Skåne län har däremot minskat.

Förändringar i nettoflyttningen 2010-2024

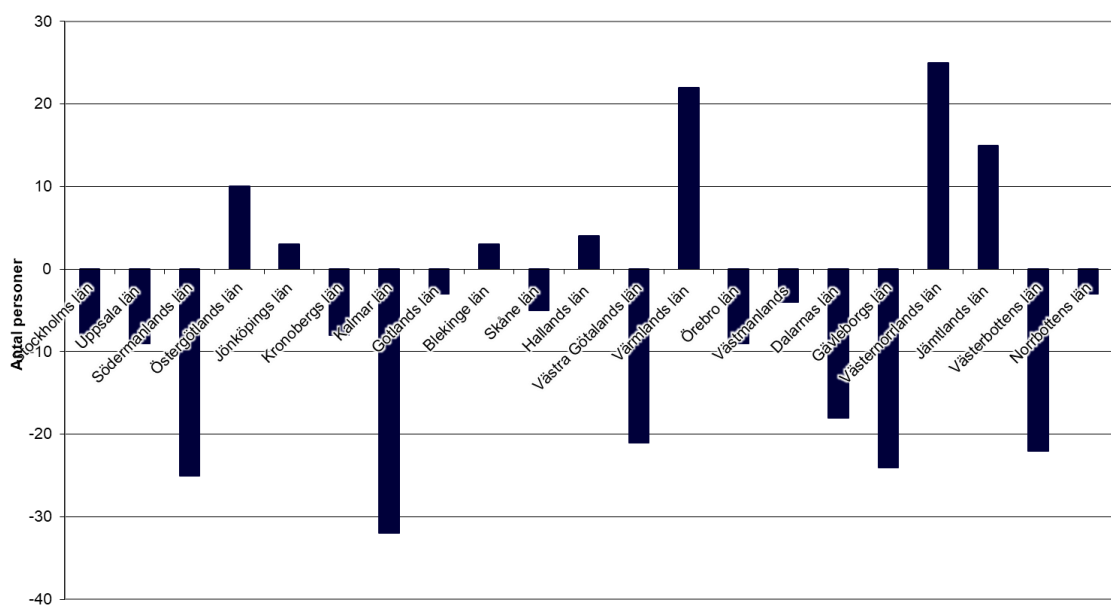

Tittar vi på hur flyttnettot har förändrats sedan 2010 kan vi konstatera att flyttnettot har försämrats gentemot merparten av länen. Nettoinflyttningen från Kalmar län har minskat med drygt 30 personer och nettoinflyttningen från Södermanlands län och Gävleborgs län har minskat klart. Den största ökningen av flyttnettot har skett gentemot Värmlands, Västernorrlands och Jämtlands län.

## 5.2 Flyttningar till och från Södermanlands län

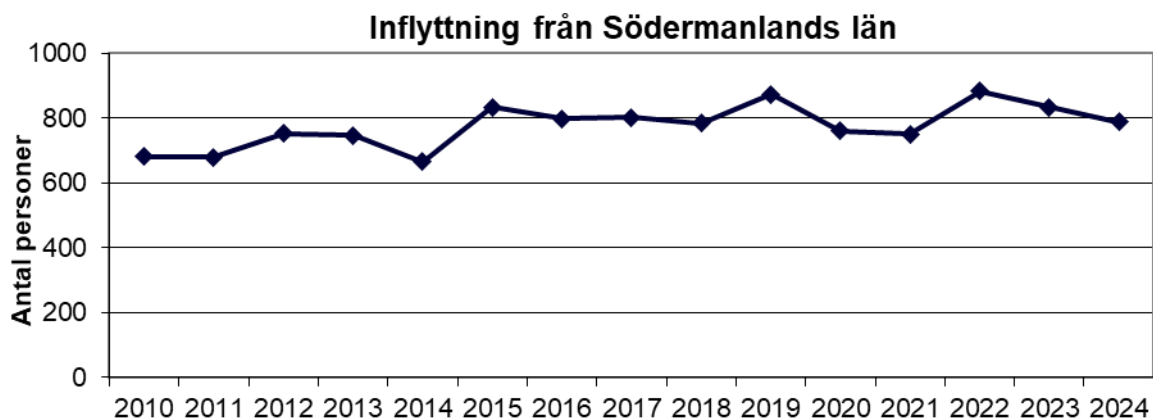

Inflyttningen från övriga kommuner i Södermanlands län var konstant från 2015 till 2018 för att sedan öka kraftigt från 2018 till 2019. Under 2020 och 2021 minskade inflyttningen för att sedan öka under 2022 minska åren 2023-2024.

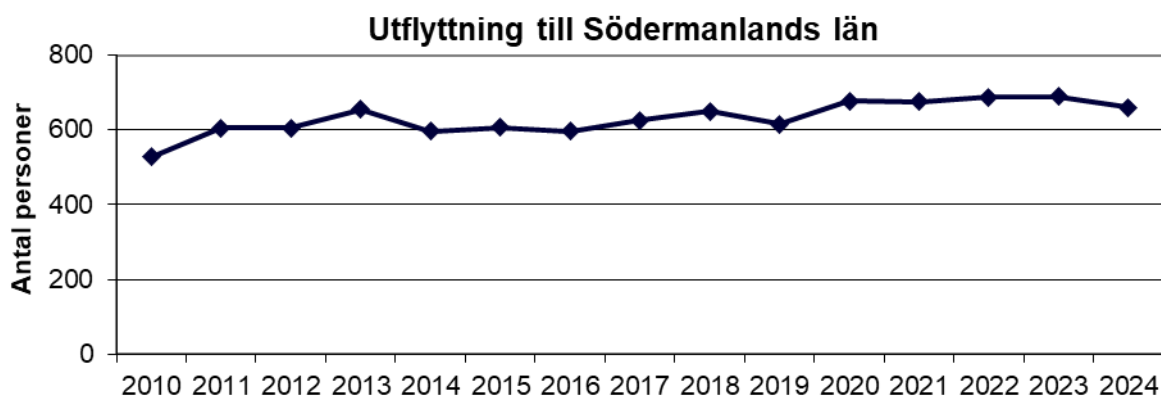

Utflyttningen till övriga kommuner i länet har ökat gradvist sedan år 2010. Från 2013 till 2014 minskade utflyttningen klart. Sedan dess har dock utflyttningen ökat igen. En viss nedgång skedde år 2024.

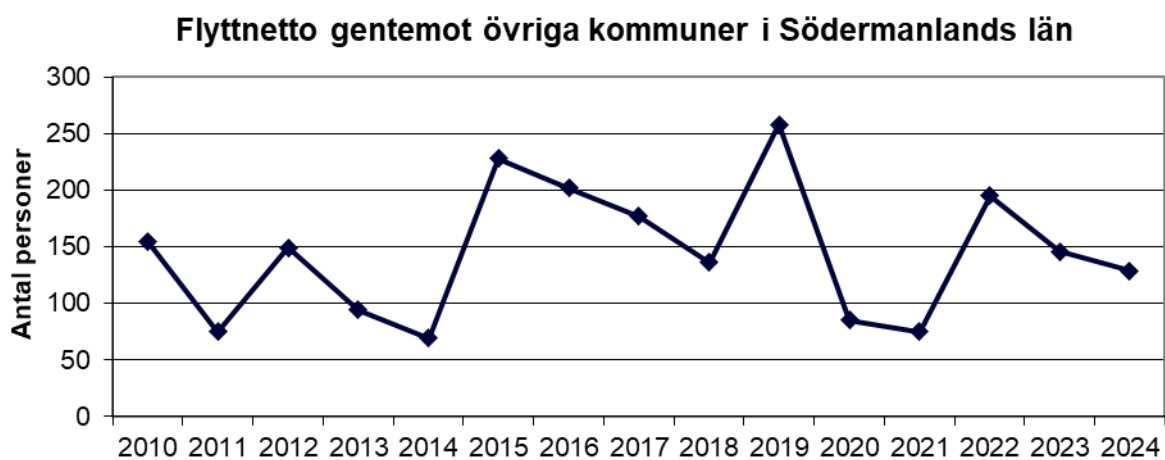

Flyttnettot gentemot övriga kommuner i vårt eget län steg kraftigt från 2018 till 2019. Från 2019 till 2020 skedde dock en ännu kraftigare nedgång. År 2022 skedde en markant uppgång som följdes av en nedåttrekyl 2023-2024.

### 5.3 Flyttningar till och från Stockholms län

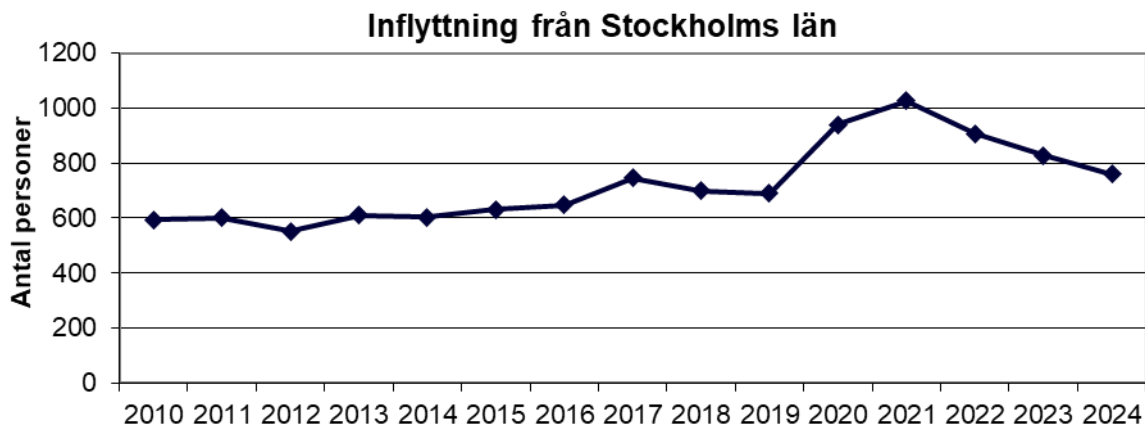

Inflyttningen från Stockholms län ökade markant under 2020 och 2021, en ökning som mycket väl kan vara en effekt av Coronapandemin som ledde till att många sökt sig ut från storstäderna. På senare år har dock inflyttningen från huvudstadslandet minskat klart.

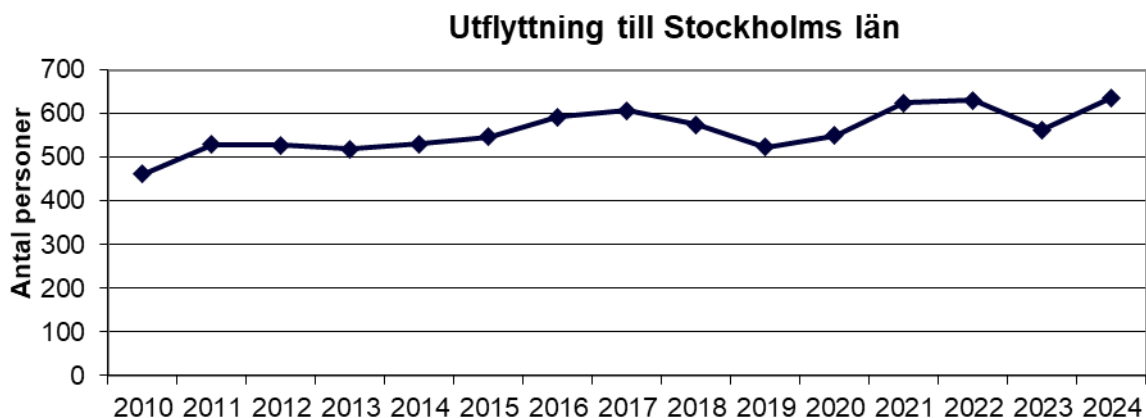

Utflyttningen till Stockholms län minskade från 2022 till 2023. Under år 2024 har det dock skett en klar ökning.

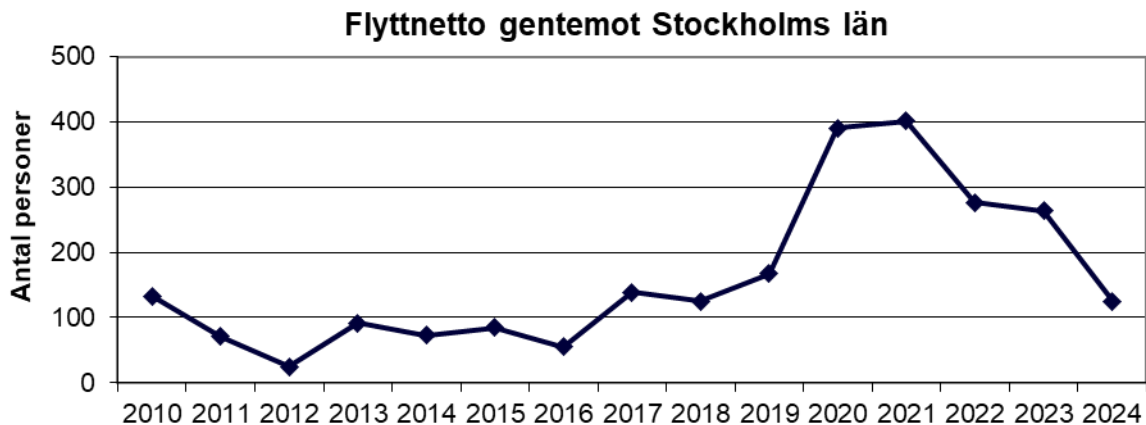

Flyttnettot gentemot Stockholms län steg gradvis från 2012 till 2019. År 2020 steg flyttnettot enormt tack vare den ökade inflyttningen. Under 2022-2024 skedde sedan en tillbakagång.

## 5.4 Flyttningar till och från Östergötlands län

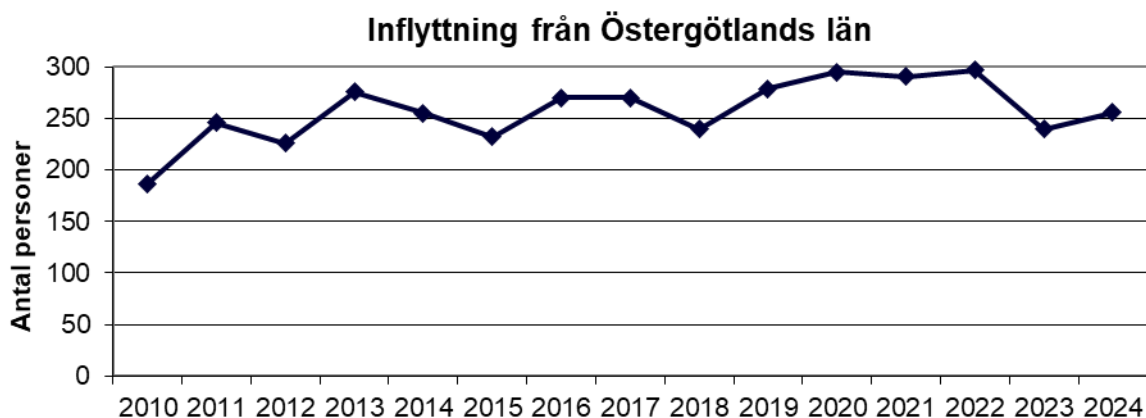

Inflyttningen från Östergötlands län ökade från 2018 till 2020 för att sedan förbli oförändrad till 2022. År 2023 minskade inflyttningen markant för att sedan återhämta sig något under 2024.

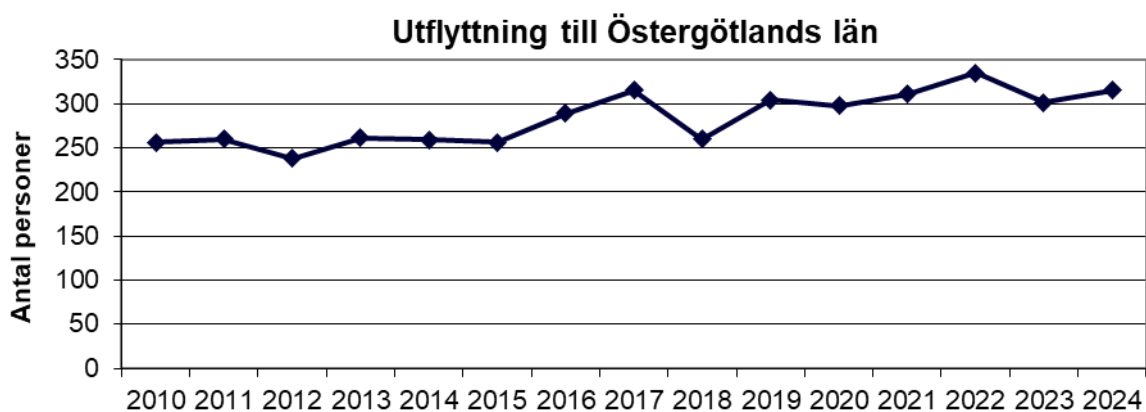

Utflyttningen till Östergötlands län minskade klart under 2018 för att sedan rekyltera upp 2019. Från 2020 till 2022 skedde en gradvis ökning. Under 2023 skedde en klar nedgång som följdes av en mindre uppgång 2024.

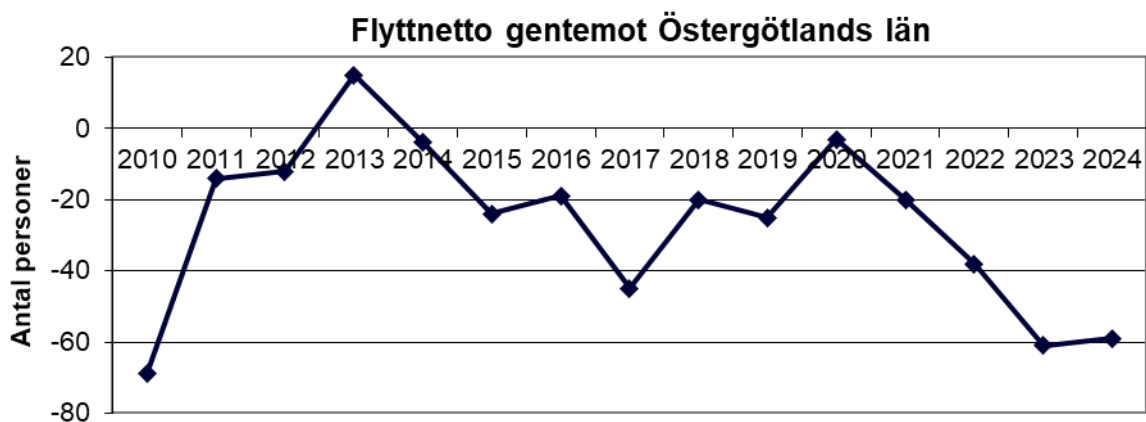

Flyttnettot gentemot Östergötlands län har pendlat upp och ned sedan år 2010. Från 2010 till 2013 skedde en klar förbättring men under 2014-2017 försämrades nettot klart. Under perioden 2018-2020 steg flyttnettot igen för att sedan sjunka 2021-2023. År 2024 låg nettot kvar på samma nivå som 2023.

## 5.5 Flyttningar till och från övriga län

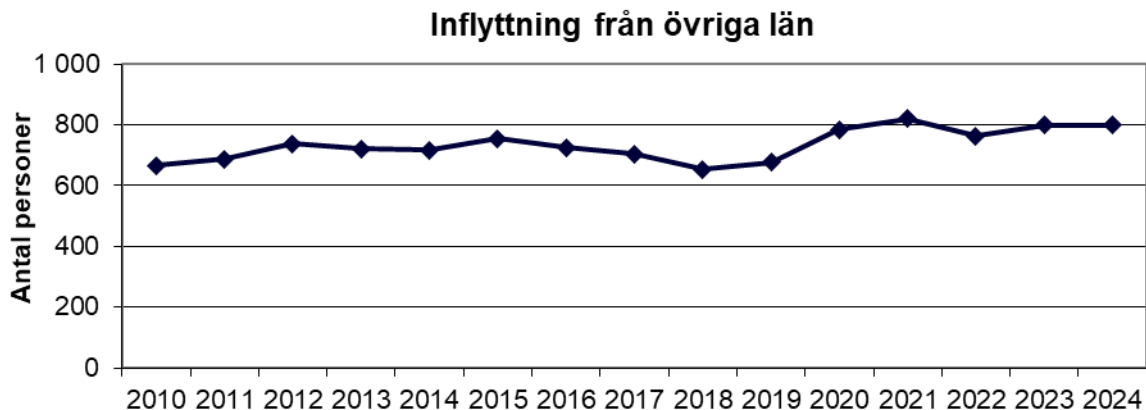

På denna sida redovisa flyttstatistik gentemot övriga län förutom Södermanlands, Stockholms och Östergötlands län. Inflyttningen ökade betydligt från 2018 till 2021. År 2022 skedde dock en minskning som följdes av en uppgång 2023 och en oförändrad nivå 2024.

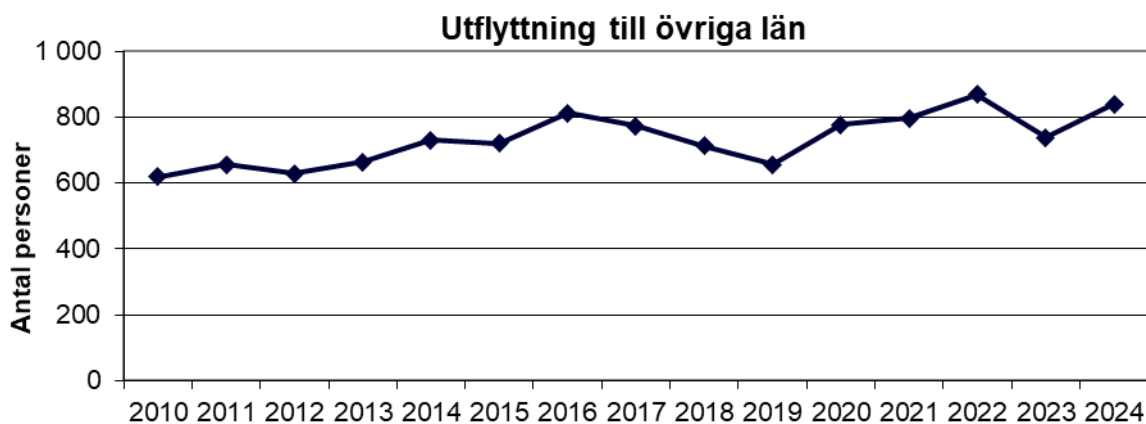

Utflyttningen till övriga län uppvisar en stigande trend. Särskilt markant steg utflyttningen från år 2019 till år 2022. Under år 2023 minskade sedan utflyttningen till övriga län för att vända upp under år 2024.

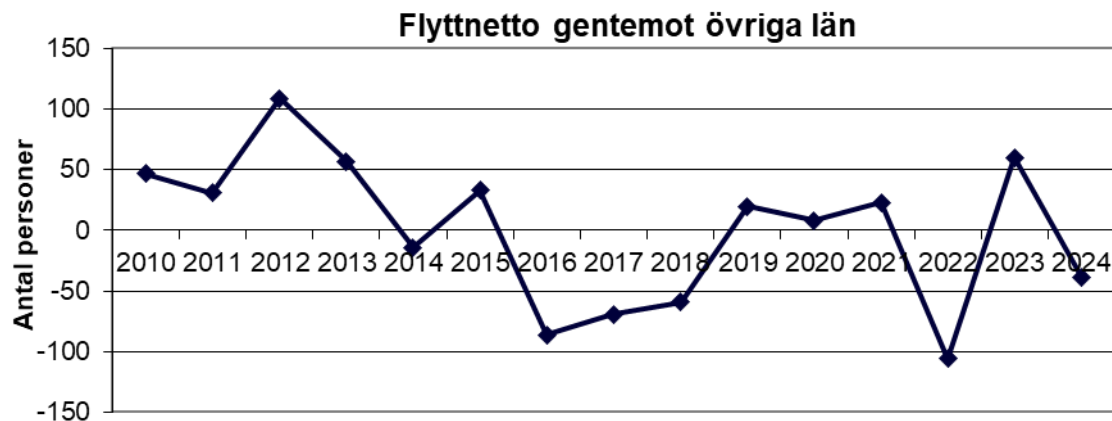

Flyttnettot gentemot övriga län minskade kraftigt från 2012 till 2016. Under åren 2017-2021 skedde en viss återhämtning men 2022 minskade nettot markant. 2023 kom en uppåtrekyl som följdes av en ny nedgång 2024.

## 5.6 Flyttning efter ålder

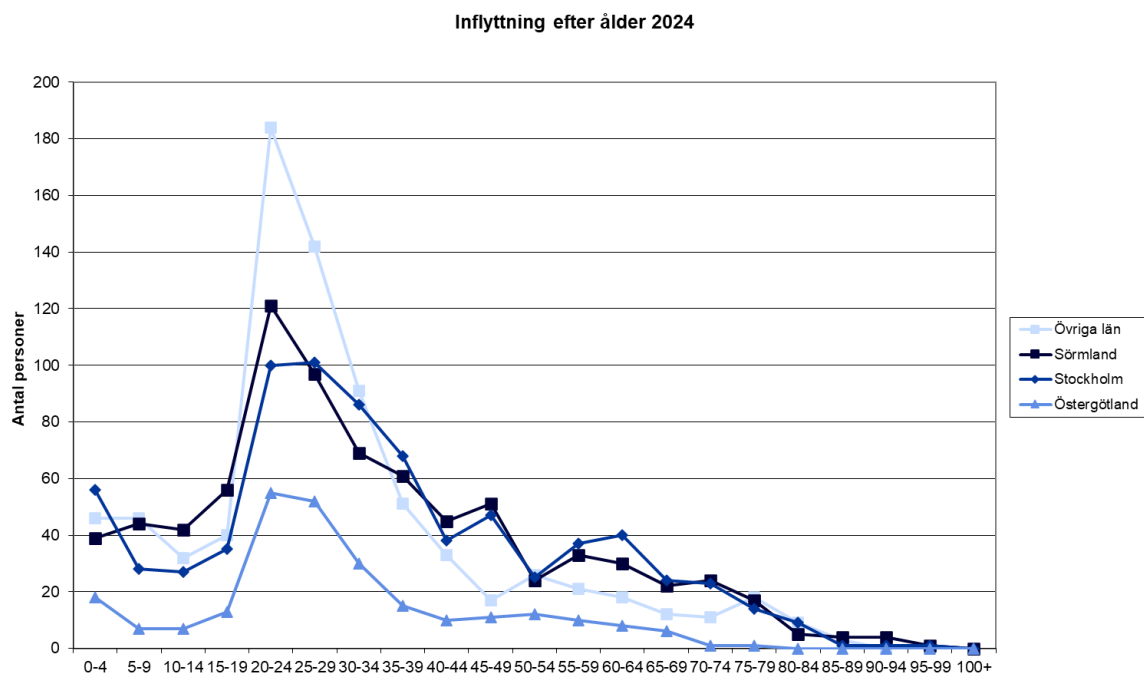

Det finns vissa skillnader mellan länen när det gäller inflyttarnas ålder. Bland inflyttarna från Södermanlands län, Östergötlands län och övriga län utgör 20-24 åringarna den klart största gruppen. Bland inflyttarna från Stockholms län däremot är det 25-29 åringarna som är flest. Antalet inflyttade personer mellan 45 och 79 år är högst från Stockholms län och Södermanlands län. Antalet inflyttade 80+:are är lågt från alla län.

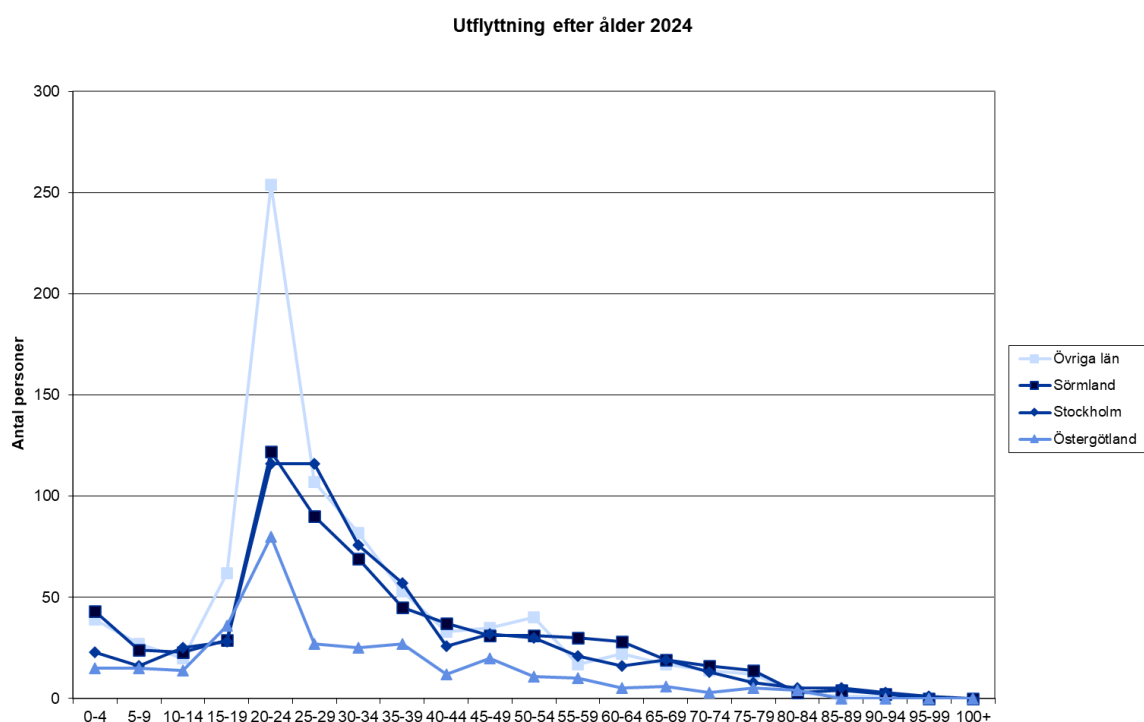

När det gäller utflyttningen är den största skillnaden mellan länen att antalet utflyttade 20-24 åringar är ofantligt mycket högre till kategorin övriga län. De flesta utflyttande små barn flyttar till det egna länet och till övriga län medan de flesta medelålders utflyttande flyttar till Stockholms län samt till övriga län.

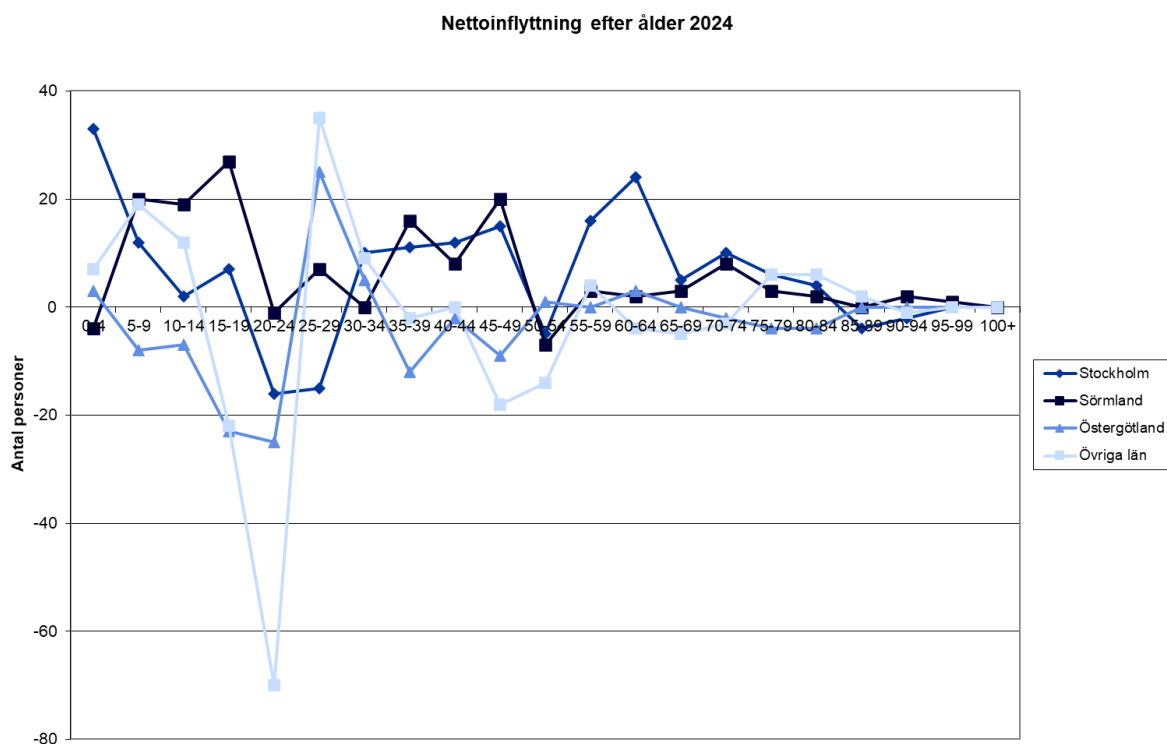

Om vi slutligen övergår till att studera flyttnettot kan vi konstatera att skillnaderna mellan länen är dramatiska. Flyttnettot för barn mellan 0 och 4 år är klart positivt enbart gentemot Stockholms län. Det stora flyttningsunderskottet för 20-24 åringar gentemot Stockholms län, Östergötlands län och övriga län vägs upp av ett netto på +/- 0 för denna ålderskategori gentemot Södermanlands län. Det klart största nettotillskottet av medelålders personer kommer från vårt eget län och Stockholms län. Flyttnettot för äldre över 80 år ligger runt 0 för samtliga län.

## 6. Flyttningar till och från Nyköpings kommun på kommunnivå

### 6.1 Flyttningar till och från kommuner

Inflyttning 2024 från kommuner							
Oxelösund	368	Järfälla	14	Enköping	8	Ovanåker	5
Stockholm	275	Täby	14	Kalmar	8	Gällivare	5
Norrköping	165	Lidingö	14	Falkenberg	8	Knivsta	4
Trosa	139	Finspång	14	Fagersta	8	Söderköping	4
Södertälje	96	Alvesta	14	Örnsköldsvik	8	Motala	4
Katrineholm	82	Upplands-Väsby	13	Härjedalen	8	Lomma	4
Gnesta	79	Värmdö	13	Gotland	7	Eslöv	4
Flen	67	Sollentuna	13	Lund	7	Ängelholm	4
Huddinge	64	Sigtuna	13	Trollhättan	7	Lerum	4
Uppsala	59	Härnösand	13	Ludvika	7	Mölnadal	4
Linköping	58	Nynäshamn	12	Gävle	7	Mariestad	4
Göteborg	56	Växjö	12	Söderhamn	7	Årjäng	4
Nacka	39	Karlstad	12	Luleå	7	Kristinehamn	4
Örebro	39	Sundsvall	12	Tierp	6	Hallsberg	4
Botkyrka	35	Skövde	11	Halmstad	6	Leksand	4
Haninge	35	Arvika	11	Kungsbacka	6	Mora	4
Eskilstuna	33	Borlänge	11	Borås	6	Timrå	4
Jönköping	31	Tyresö	10	Skellefteå	6	Sollefteå	4
Västerås	25	Sundbyberg	10	Kiruna	6	Arjeplog	4
Malmö	22	Västervik	10	Nykvarn	5	Piteå	4
Umeå	20	Hällefors	10	Vingåker	5	Vaxholm	3
Upplands-Bro	19	Norrtälje	9	Mjölby	5	Håbo	3
Kalix	18	Östhammar	9	Oskarshamn	5	Värnamo	3
Salem	16	Nässjö	9	Helsingborg	5	Eksjö	3
Strängnäs	16	Boden	9	Ystad	5	Nybro	3
Filipstad	16	Vallentuna	8	Kungälv	5	Kristianstad	3
Solna	15	Österåker	8	Hallstahammar	5	Kil	3
Östersund	15	Ekerö	8	Vansbro	5	Köping	3

Under år 2024 flyttade 2 606 personer från övriga kommuner i Sverige till Nyköpings kommun. Inflyttarna kom från 184 olika kommuner. Majoriteten av inflyttarna kom från våra grannkommuner och övriga kommuner i Mellansverige.

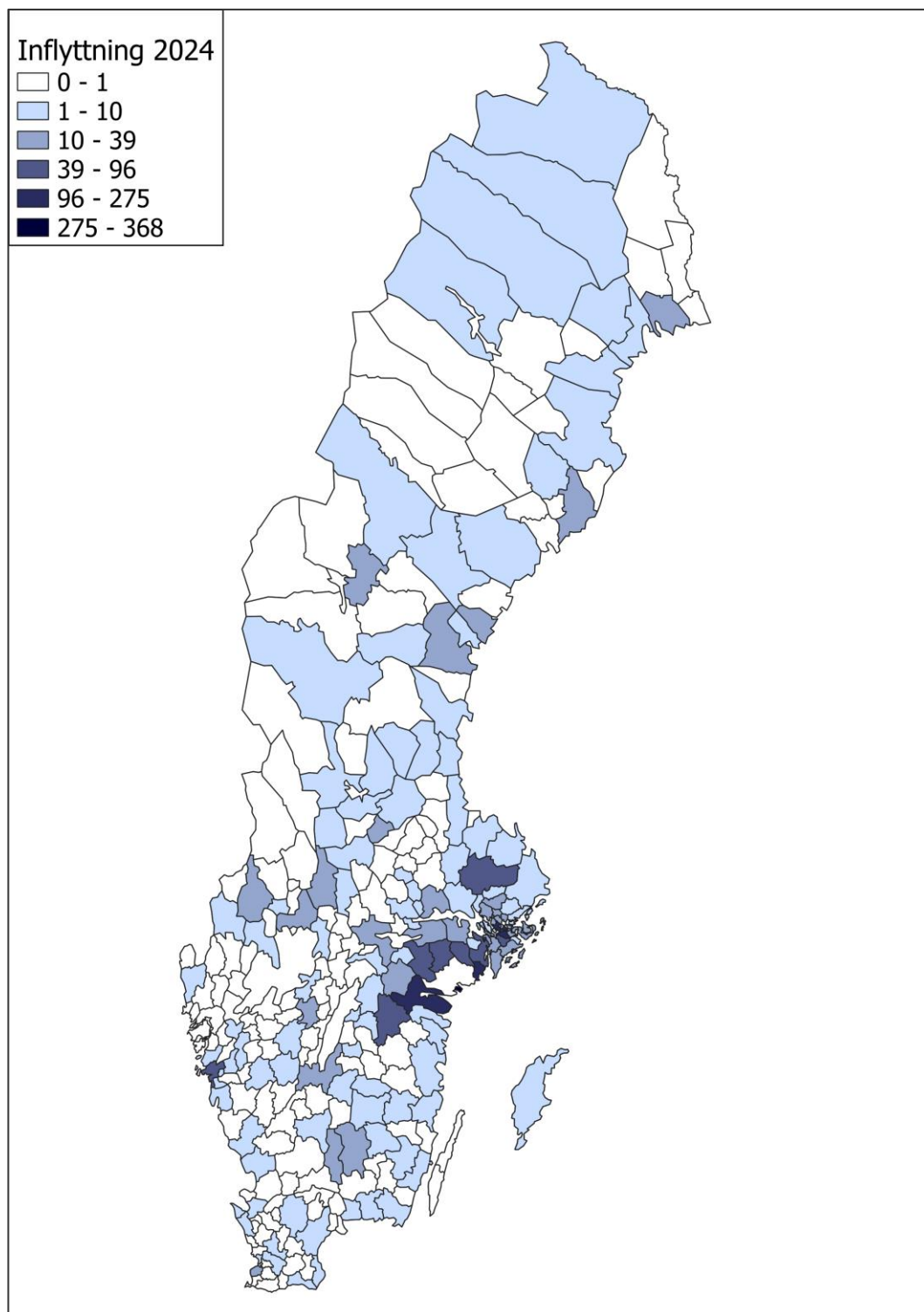

Kartan ovan visar inflyttningen till Nyköpings kommun från samtliga kommuner i Sverige. Det framgår tydligt att inflyttningen är högst från våra grannkommuner samt från Linköping, Uppsala, Göteborg, Stockholm och Södertälje. Den långväga inflyttningen sker i synnerhet från Malmö, Luleå och Kalix.

Utflyttning 2024 till kommuner							
Oxelösund	373	Solna	16	Upplands-	7	Vansbro	4
Stockholm	279	Karlstad	16	Nynäshamn	7	Avesta	4
Norrköping	195	Järfälla	15	Vingåker	7	Ludvika	4
Linköping	80	Tyresö	15	Nässjö	7	Härnösand	4
Göteborg	79	Upplands-Väsby	13	Östersund	7	Kramfors	4
Uppsala	78	Täby	13	Piteå	7	Tierp	3
Södertälje	71	Sigtuna	13	Oskarshamn	6	Östhammar	3
Örebro	63	Lund	13	Borlänge	6	Värnamo	3
Trosa	62	Helsingborg	13	Bollnäs	6	Tomelilla	3
Flen	59	Nykvarn	12	Salem	5	Götene	3
Katrineholm	56	Motala	12	Danderyd	5	Tibro	3
Eskilstuna	51	Gotland	12	Sundbyberg	5	Lidköping	3
Västerås	35	Värmdö	11	Mjölby	5	Torsby	3
Huddinge	33	Sollentuna	11	Vetlanda	5	Mora	3
Haninge	32	Finspång	11	Eksjö	5	Hofors	3
Strängnäs	27	Norrtälje	9	Älmhult	5	Örnsköldsvik	3
Jönköping	27	Hultsfred	9	Västervik	5	Boden	3
Växjö	26	Borås	9	Alingsås	5	Heby	2
Gnesta	25	Lindesberg	9	Munkfors	5	Söderköping	2
Malmö	25	Gävle	9	Härjedalen	5	Högsby	2
Botkyrka	23	Sundsvall	9	Kiruna	5	Torsås	2
Falun	23	Ekerö	8	Knivsta	4	Karlskrona	2
Skellefteå	22	Lidingö	8	Ödeshög	4	Lomma	2
Umeå	20	Enköping	8	Valdemarsvik	4	Höganäs	2
Luleå	20	Kristianstad	8	Ljungby	4	Ängelholm	2
Kalmar	18	Trollhättan	8	Karlshamn	4	Partille	2
Halmstad	18	Skövde	8	Vellinge	4	Stenungsund	2
Nacka	16	Österåker	7	Falkenberg	4	Karlsborg	2

Totalt 2 450 personer flyttade från Nyköpings kommun till övriga kommuner i Sverige under år 2024. Utflyttarna flyttade till 183 olika kommuner. De flesta av utflyttarna valde att bosätta sig i våra grannkommuner och i övriga kommuner i Mellansverige samt i Göteborg och Malmö.

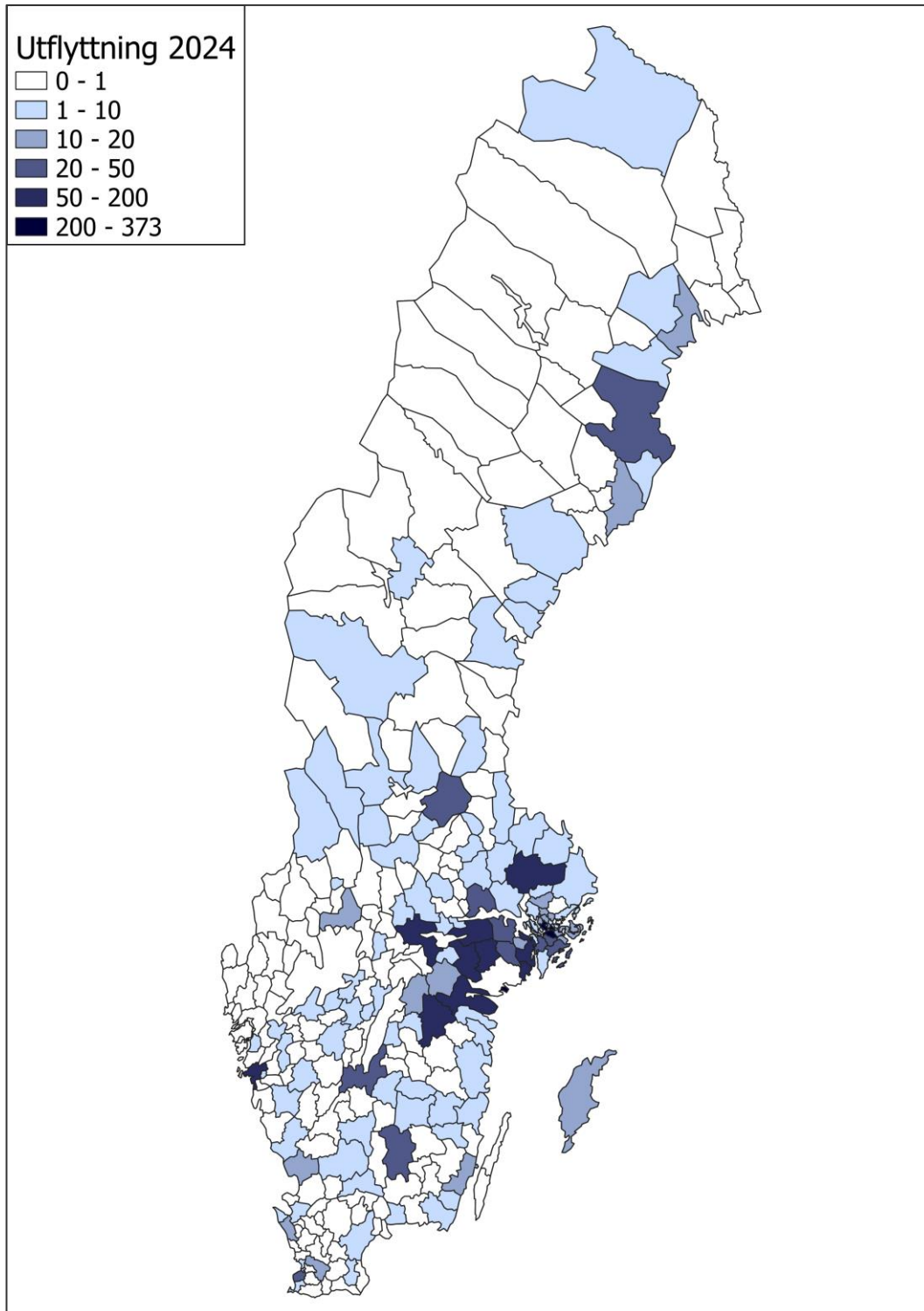

På kartan ovan redovisas utflyttningen från Nyköping till övriga kommuner i riket. Utflyttningen är högst till övriga kommuner i Mälardalsregionen samt till Östergötland, Göteborg, Jönköping, Växjö och Malmö. Utflyttningen från Nyköping till Norrland går framförallt till Skellefteå.

I tabellen nedan redovisas flyttnettot gentemot de kommuner som Nyköping hade flyttutbyte med år 2024. Trosa och Gnesta toppar listan.

Flyttnetto 2024 gentemot kommuner									
Trosa	77	Finspång	3	Vansbro	1	Lessebo	-1	Ljungby	-3
Gnesta	54	Eslöv	3	Mora	1	Mörbylånga	-1	Tomelilla	-3
Huddinge	31	Skövde	3	Ockelbo	1	Emmaboda	-1	Malmö	-3
Katrineholm	26	Hallsberg	3	Ljusdal	1	Oskarshamn	-1	Götene	-3
Södertälje	25	Ludvika	3	Sandviken	1	Vimmerby	-1	Alingsås	-3
Nacka	23	Timrå	3	Vännäs	1	Olofström	-1	Borås	-3
Kalix	18	Sundsvall	3	Jokkmokk	1	Bjuv	-1	Lidköping	-3
Filipstad	16	Strömsund	3	Överkalix	1	Hörby	-1	Hofors	-3
Alvesta	13	Härjedalen	3	Pajala	1	Stenungsund	-1	Piteå	-3
Botkyrka	12	Värmdö	2	Kiruna	1	Sotenäs	-1	Stockholm	-4
Upplands-Bro	12	Sollentuna	2	Upplands-Väsby	0	Gullspång	-1	Vellinge	-4
Salem	11	Vaxholm	2	Ekerö	0	Mark	-1	Munkfors	-4
Arvika	11	Söderköping	2	Norrtälje	0	Svenljunga	-1	Karlstad	-4
Hällefors	10	Vadstena	2	Sigtuna	0	Vara	-1	Avesta	-4
Härnösand	9	Nässjö	2	Knivsta	0	Töreboda	-1	Bollnäs	-4
Flen	8	Tranås	2	Heby	0	Strömstad	-1	Kramfors	-4
Fagersta	8	Nybro	2	Enköping	0	Trollhättan	-1	Tyresö	-5
Östersund	8	Lomma	2	Mjölby	0	Skara	-1	Danderyd	-5
Vallentuna	7	Simrishamn	2	Värnamo	0	Hjo	-1	Oxelösund	-5
Söderhamn	7	Ängelholm	2	Tingsryd	0	Tidaholm	-1	Älmhult	-5
Lidingö	6	Ulricehamn	2	Mönsterås	0	Eda	-1	Gotland	-5
Östhammar	6	Mariestad	2	Karlskrona	0	Nora	-1	Kristianstad	-5
Kungsbacka	6	Kil	2	Svalöv	0	Sala	-1	Lund	-6
Boden	6	Säffle	2	Örkelljunga	0	Arboga	-1	Nykvarn	-7
Sundbyberg	5	Surahammar	2	Landskrona	0	Malung	-1	Hultsfred	-7
Nynäshamn	5	Köping	2	Höganäs	0	Orsa	-1	Motala	-8
Västervik	5	Hudiksvall	2	Partille	0	Säter	-1	Helsingborg	-8
Hallstahammar	5	Ånge	2	Färgelanda	0	Hedemora	-1	Lindesberg	-9
Borlänge	5	Vindeln	2	Ale	0	Nordanstig	-1	Kalmar	-10
Örnsköldsvik	5	Österåker	1	Uddevalla	0	Krokom	-1	Västerås	-10
Gällivare	5	Täby	1	Vänersborg	0	Robertsfors	-1	Strängnäs	-11
Jönköping	4	Kinda	1	Falköping	0	Älvsbyn	-1	Halmstad	-12
Ystad	4	Uppvidinge	1	Storfors	0	Vingåker	-2	Luleå	-13
Falkenberg	4	Borgholm	1	Ljusnarsberg	0	Valdemarsvik	-2	Växjö	-14

Lerum	4	Ronneby	1	Karlskoga	0	Eksjö	-2	Skellefteå	-16
Mölnadal	4	Kävlinge	1	Kungsör	0	Högsby	-2	Eskilstuna	-18
Kungälv	4	Hässleholm	1	Rättvik	0	Torsås	-2	Uppsala	-19
Årjäng	4	Tjörn	1	Älvdalen	0	Karlshamn	-2	Falun	-20
Kristinehamn	4	Tanum	1	Åre	0	Karlsborg	-2	Linköping	-22
Leksand	4	Bengtsfors	1	Umeå	0	Tibro	-2	Göteborg	-23
Ovanåker	4	Åmål	1	Järfälla	-1	Torsby	-2	Örebro	-24
Sollefteå	4	Hammarö	1	Solna	-1	Degerfors	-2	Norrköping	-30
Arjeplog	4	Forshaga	1	Boxholm	-1	Skinnskatteberg	-2		
Haninge	3	Grums	1	Åtvidaberg	-1	Gävle	-2		
Håbo	3	Sunne	1	Gislaved	-1	Ödeshög	-3		
Tierp	3	Kumla	1	Sävsjö	-1	Vetlanda	-3		

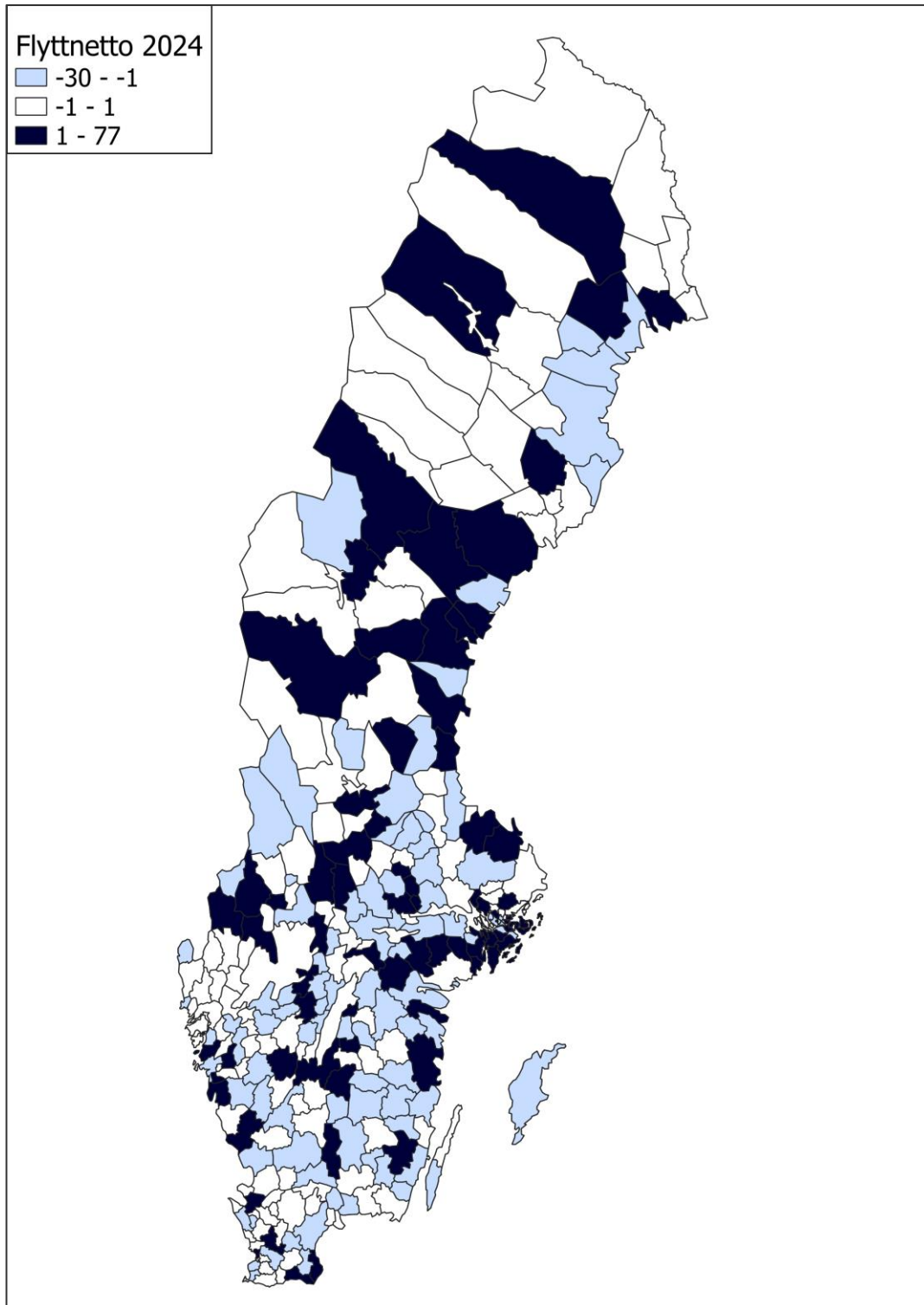

Ovanstående karta visar flyttnettot gentemot övriga kommuner i riket. Förutom gentemot våra grannkommuner i norr är nettot också klart positivt gentemot Huddinge, Södertälje, Nacka, Kalix, Filipstad och Alvesta.

## 6.2 Flyttningar till och från Oxelösund

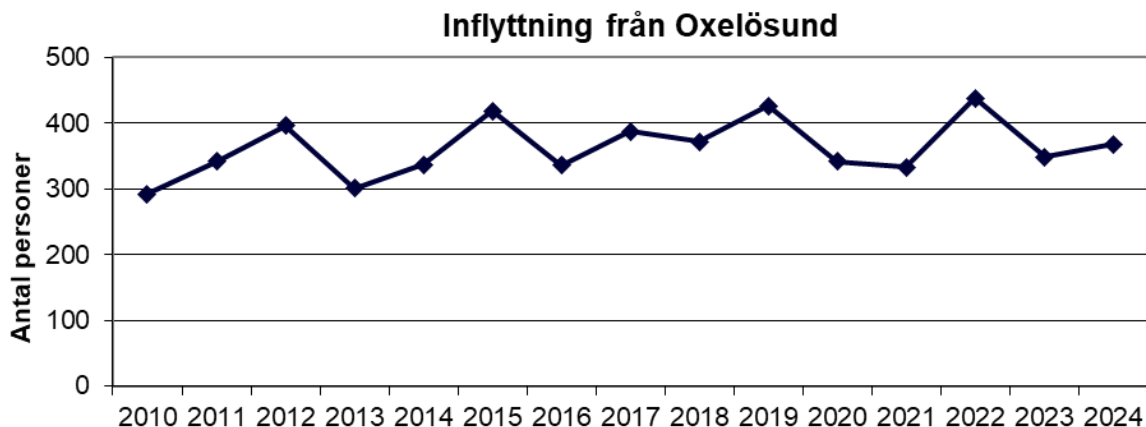

Inflyttningen till Nyköpings kommun från Oxelösunds kommun har varit volatil och varierat år från år. Under år 2022 skedde en klar uppgång som följdes av en nedåtrekyl år 2023. År 2024 skedde en begränsad ökning av inflyttningen.

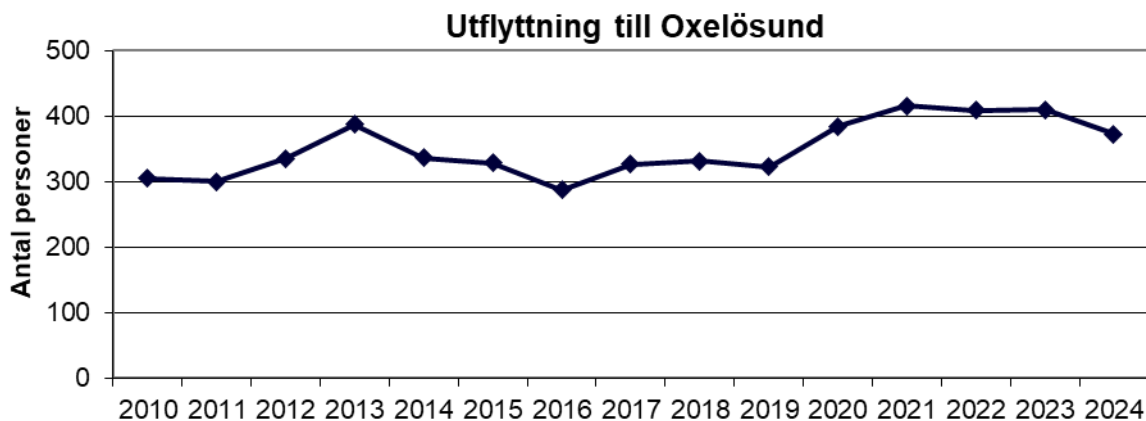

Utflyttningen från Nyköpings kommun till Oxelösunds kommun steg markant från 2011 till 2013 för att sedan vända ner igen under perioden 2014-2016. Åren 2019-2021 skedde en ny ökning som följdes av en minskning 2022-2024.

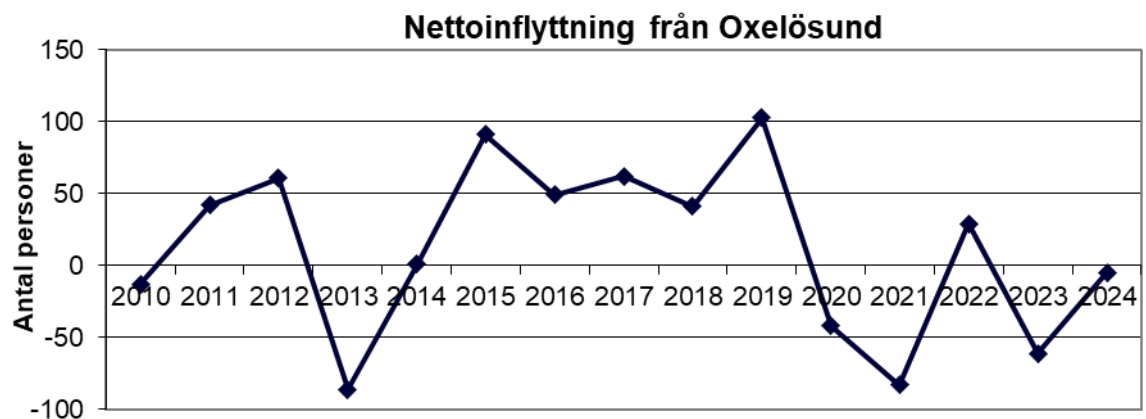

Flyttnettot gentemot Oxelösunds kommun steg från 2010 till 2012. Under 2013 skedde en dramatisk minskning av flyttnettot som följdes av en uppåtrekyl åren 2014-2015. Under 2020-2021 skedde en ny kraftig minskning som följdes av en tydlig ökning 2022. År 2023 minskade nettot för att sedan vända upp 2024.

### Inflyttning från Oxelösund 2024

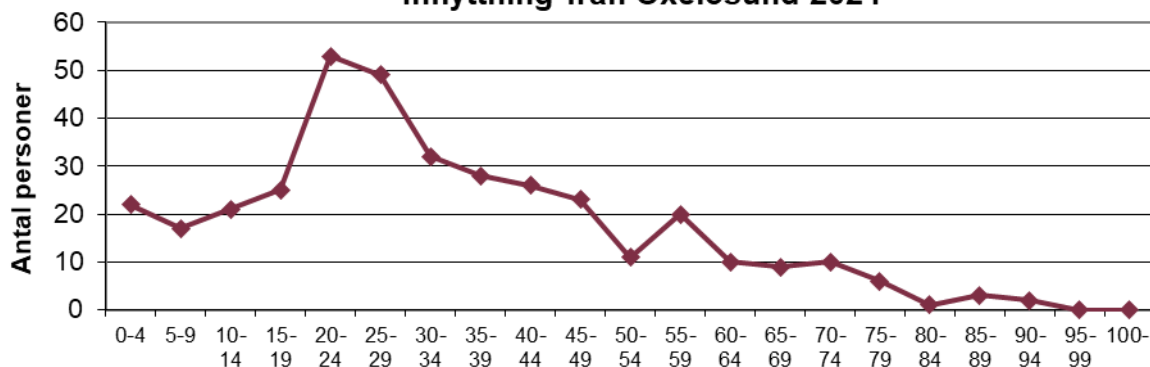

Den överväldigande majoriteten av de som flyttar till Nyköping från Oxelösund är mellan 20 och 29 år. Även antalet inflyttande 30-34 åringar är högt. Inflyttningen avtar sedan med åldern och blir extremt låg för de som är över 80 år. Bland barnen är det ålderskategorin 0-4 år som står för den största inflyttningen.

### Utflyttning till Oxelösund 2024

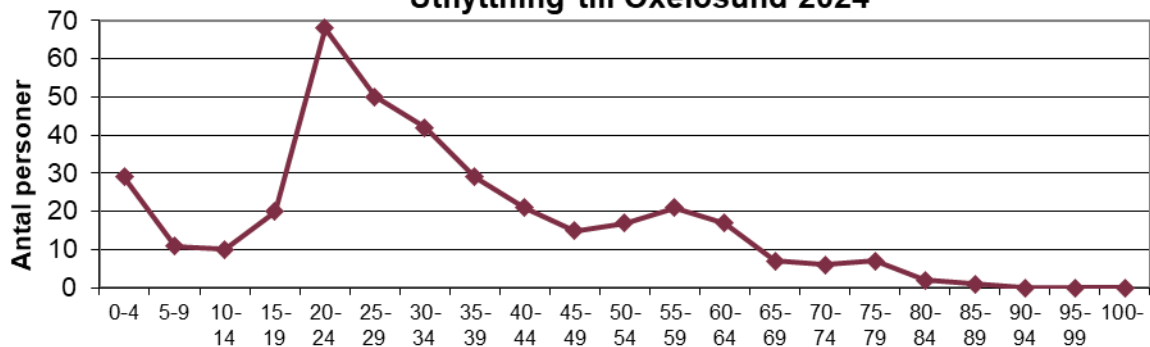

Utflyttningen av barn från Nyköpings kommun till Oxelösunds kommun är inte obetydlig och det är bland de minsta barnen som utflyttningen är som störst. Allra störst är emellertid utflyttningen i ålderskategorin 20-24 år. För personer som är 25 år och äldre minskar utflyttningsbenägenheten med åldern.

### Flyttnetto gentemot Oxelösund 2024

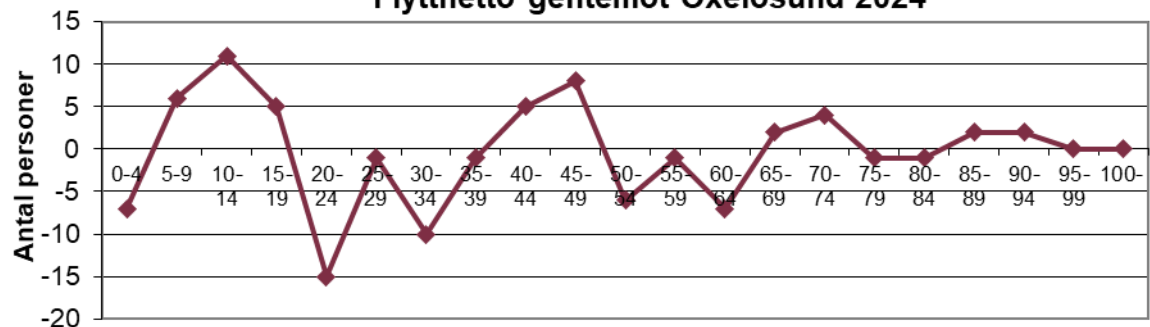

Flyttnettot för barn under fem år är negativt gentemot Oxelösunds kommun. För de äldre barnen och ungdomarna mellan 5 och 19 år är nettot svagt positivt. När det gäller unga vuxna mellan 20 och 24 år finns ett klart flyttningsunderskott. Ett tydligt flyttningsunderskott råder även för ålderskategorin 30-34 år. För personer som är 35 år och äldre är nettot svagt negativt, svagt positivt eller runt 0.

### 6.3 Flyttningar till och från Stockholms stad

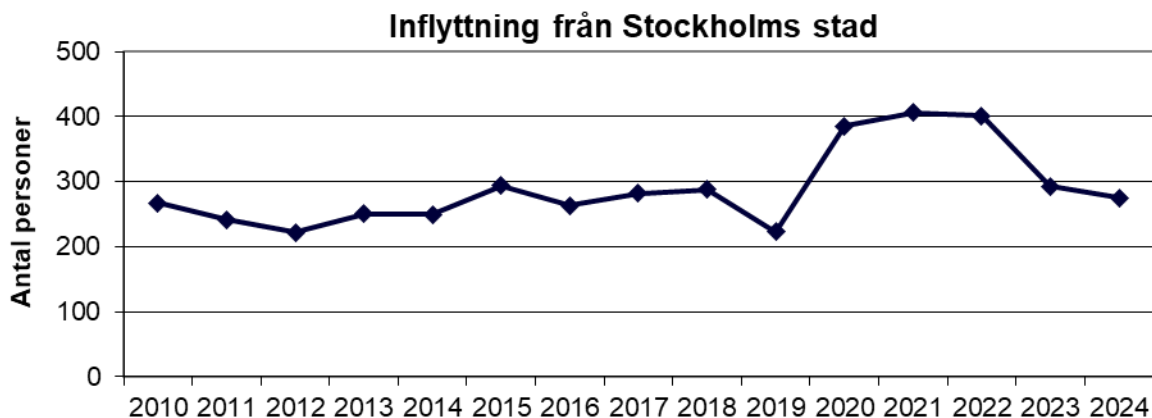

Inflyttningen till Nyköpings kommun från Stockholms stad var stabil från 2010 till 2018. Från 2018 till 2019 skedde en minskning av inflyttningen men under 2020 ökade inflyttningen från Stockholms stad till Nyköping rejält. De två senaste åren har det skett en klar minskning.

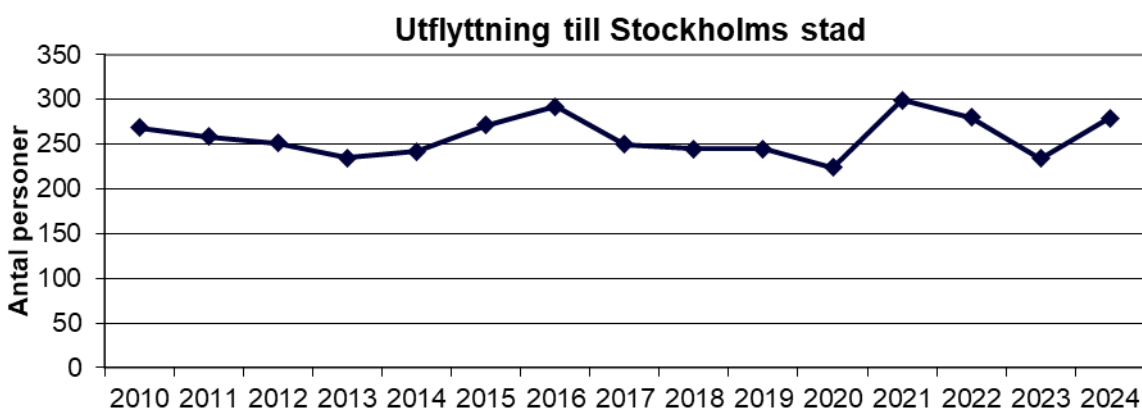

Utflyttningen från Nyköping till Stockholm minskade klart från år 2016 till år 2020. År 2021 skedde en klar utflyttningsökning som följdes av en nedgång 2022-2023. Under år 2024 steg sedan utflyttningen till Stockholm markant.

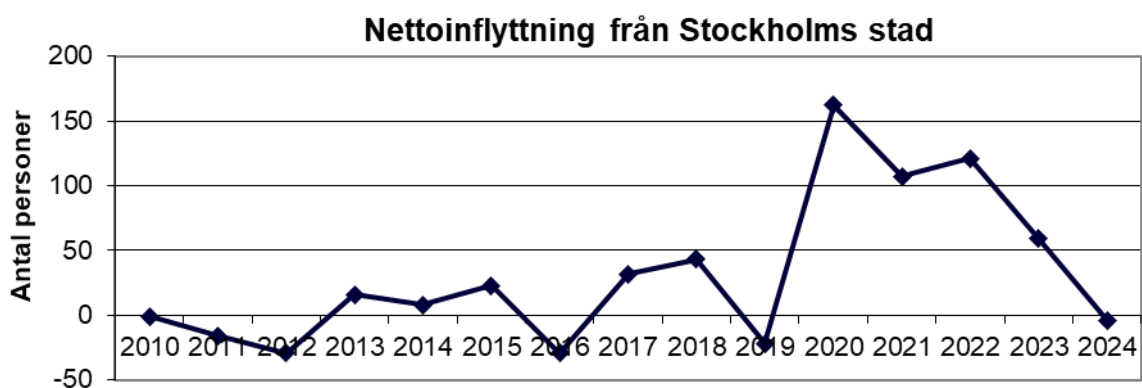

Sedan 2010 har flyttnettot gentemot Stockholms stad haft en stigande trend. Bakslag med minskande netto inträffade dock åren 2016 och 2019. Under år 2020 skedde en markant ökning av flyttnettot som kan tillskrivas den ökade inflyttningen från huvudstaden till Nyköping. Därefter är nettot minskande.

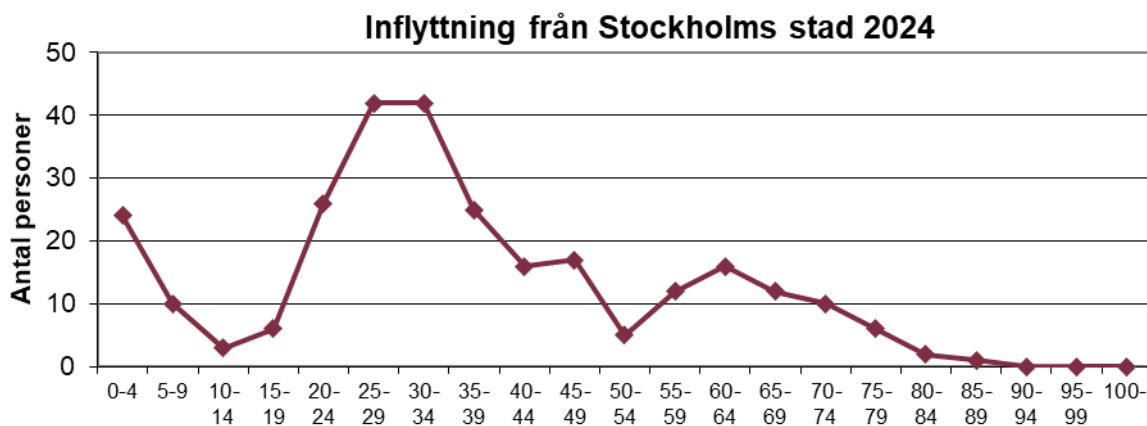

Antalet inflyttade barn från Stockholms stad är extremt högt jämfört med andra inflyttningkommuner. Den dominerande ålderskategorin är inte 20-24 åringarna som från de flesta andra kommuner utan 25-34 åringarna. Bland personer som är 80 år och äldre är inflyttningen från Stockholm till Nyköping begränsad.

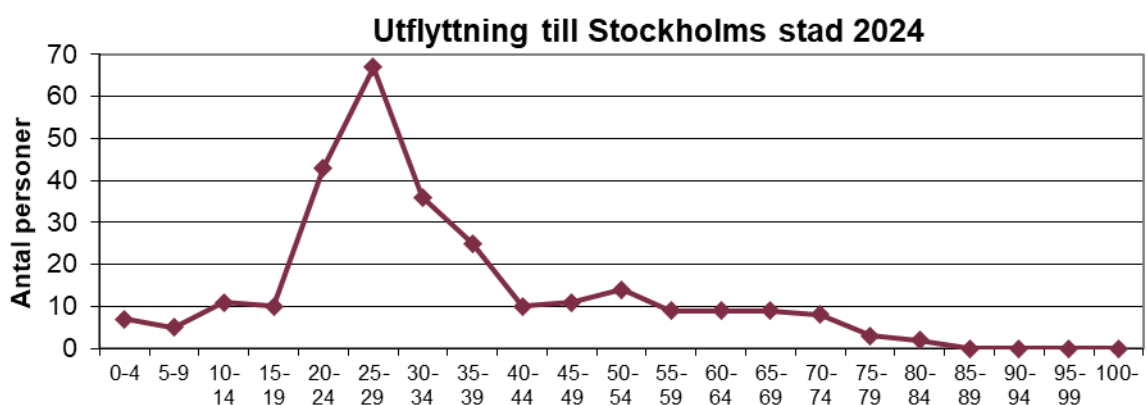

När det gäller utflyttningen från Nyköping till Stockholm är det tre ålderskategorier som dominerar, nämligen 20-24 åringarna, 25-29-åringarna och 30-34 åringarna. Antalet utflyttade barn är lågt.

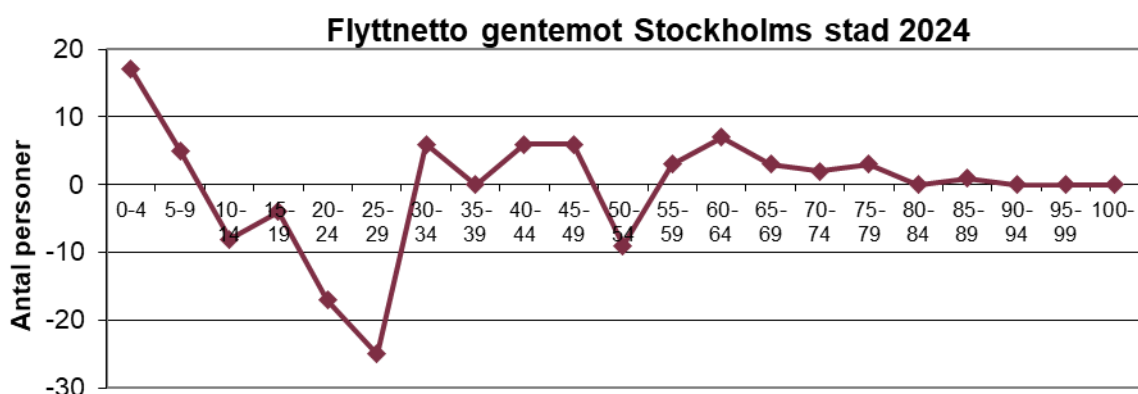

Flyttnettot gentemot Stockholms stad är klart positivt för barn under 10 år och klart negativt för åldrarna 20-29 år. För åldrarna 30-49 år är flyttnettot positivt men för personer som är 65 år och äldre ligger nettot antingen nära 0 eller så är det bara svagt positivt.

## 6.4 Flyttningar till och från Norrköping

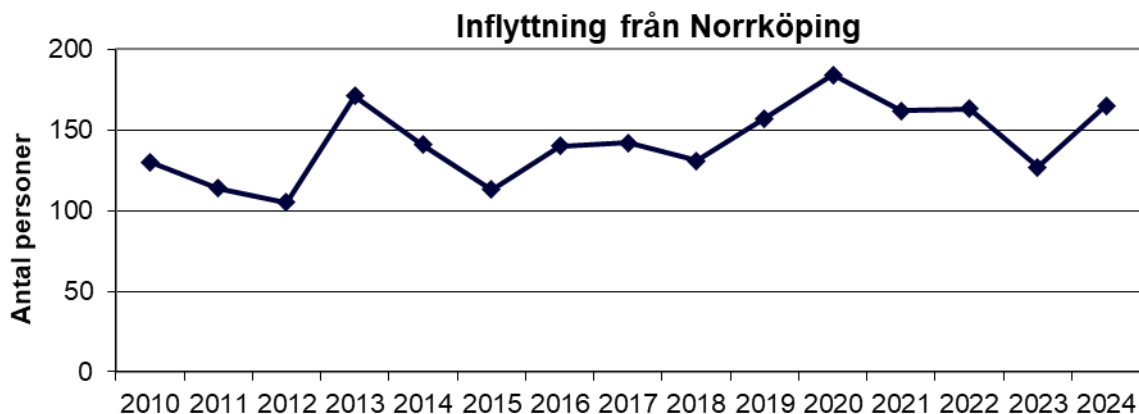

Från Norrköpings kommun har inflyttningen varierat relativt mycket genom åren. Från 2015 till 2020 steg inflyttningen gradvis. Under åren 2021-2023 sjönk inflyttningen för att sedan vända upp år 2024.

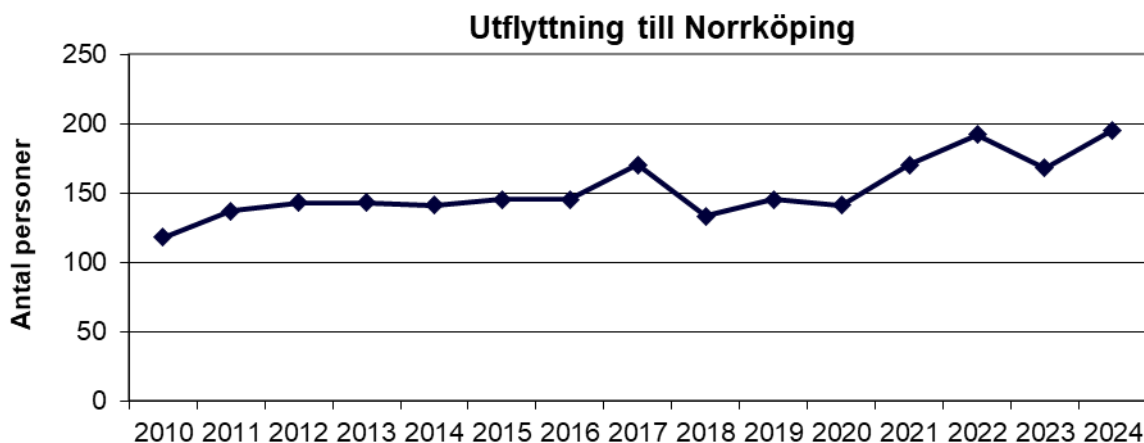

Utflyttningen till Norrköping var stabil från 2012 till 2016. Under 2017 steg utflyttningen drastiskt bör att sedan rekyltera nedåt under 2018. Under åren 2021-2022 skedde sedan en klar uppgång.

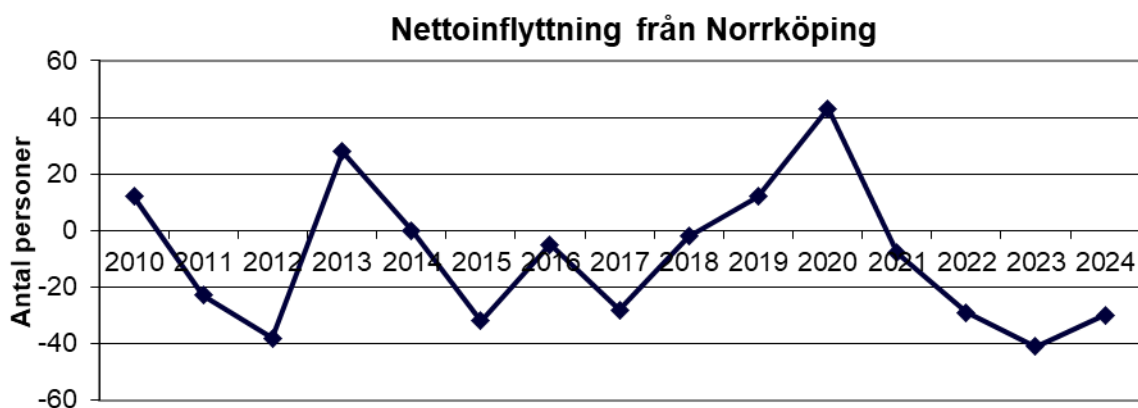

Flyttnettot gentemot Norrköpings kommun har varit negativt under större delen av den aktuella tidsperioden. År 2020 nåddes en topp men under åren 2021-2023 sjönk nettot betydligt. År 2024 skedde en viss återhämtning.

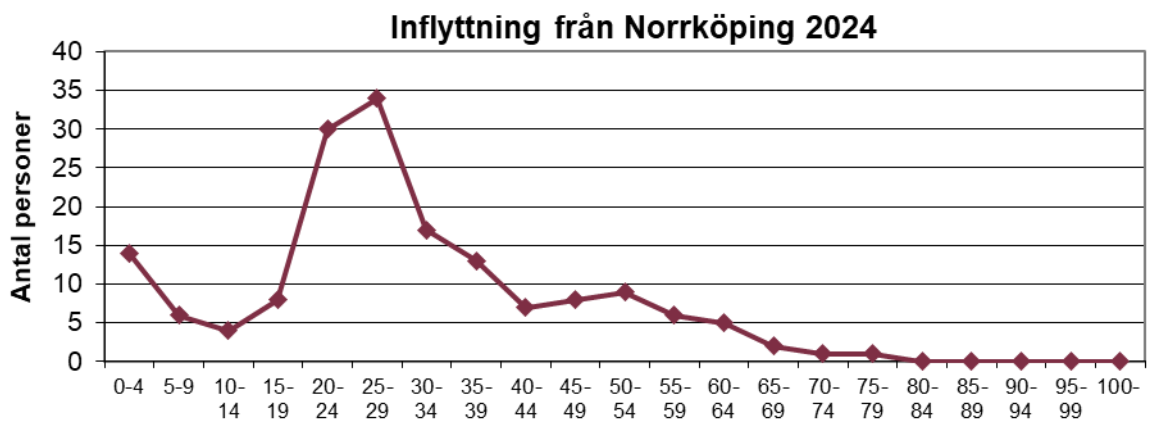

Antalet små barn som flyttar från Norrköping till Nyköping är relativt stort. Inflyttningen är dock störst i åldrarna 20-29 år. Bland personer i övre medelåldern sker en viss inflyttning från Norrköping, i synnerhet i ålderskategorierna 50-54 år.

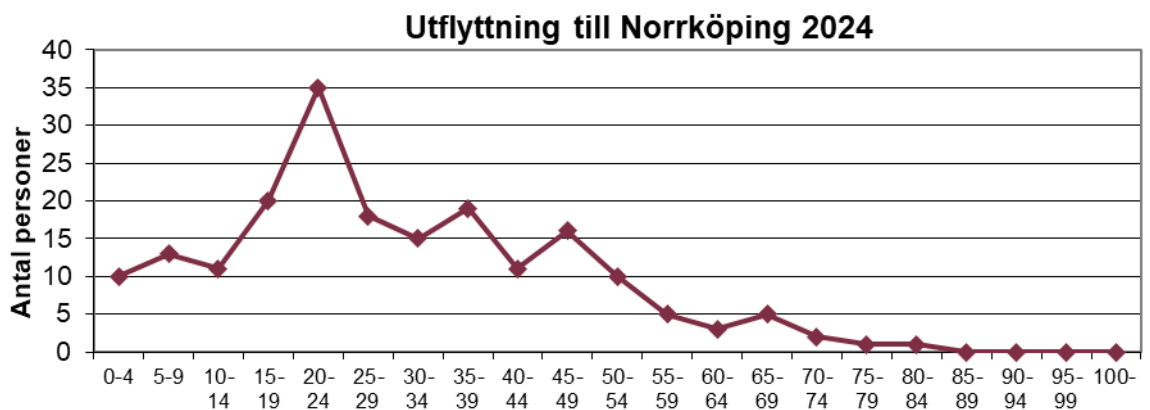

När det gäller utflyttningen från Nyköping till Norrköping dominerar en ålderskategori, nämligen 20-24 åringarna. Utflyttningen är också relativt stor bland ålderskategorierna 15-19 år, 25-29 år och 35-39 år.

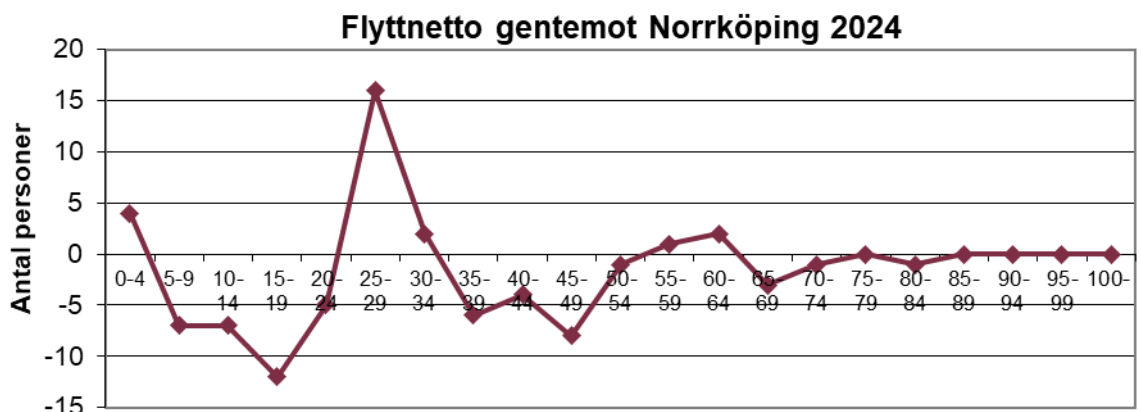

Flyttnettot gentemot Norrköpings kommun ligger runt 0 för barn upp till 14 år medan det är klart negativt för ungdomar mellan 15 och 19 år. För ålderskategorierna 20-24 år är nettot däremot klart positivt. För personer i 40-årsåldern är nettot negativt medan det ligger runt 0 för personer över 70 år.

## 6.5 Flyttningar till och från Trosa

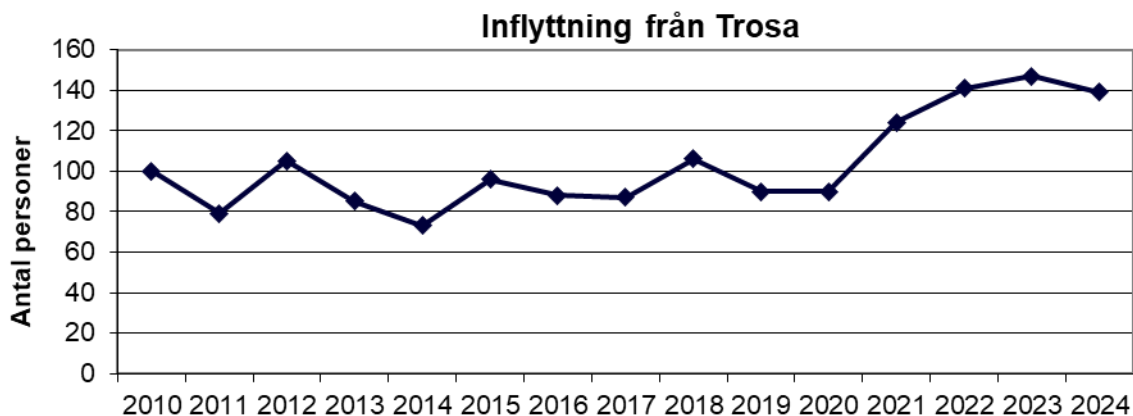

Inflyttningen till Nyköpings kommun från Trosa kommun var konstant från år 2015 till år 2017. Sedan skedde en ökning under år 2018 som följdes av en minskning 2019-2020. Åren 2021-2023 skedde en kraftig inflyttningsökning men år 2024 minskade inflyttningen något.

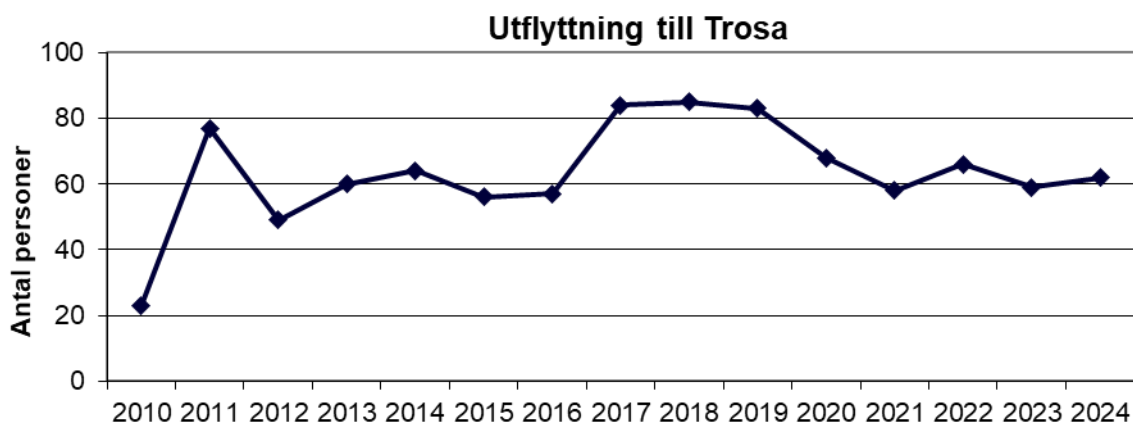

Utflyttningen från Nyköping till Trosa ökade dramatiskt under 2011. Under 2012 skedde en nedgång som följdes av en uppåtgående trend. Under 2020 och 2021 minskade utflyttningen klart för att sedan ligga kvar på samma nivå.

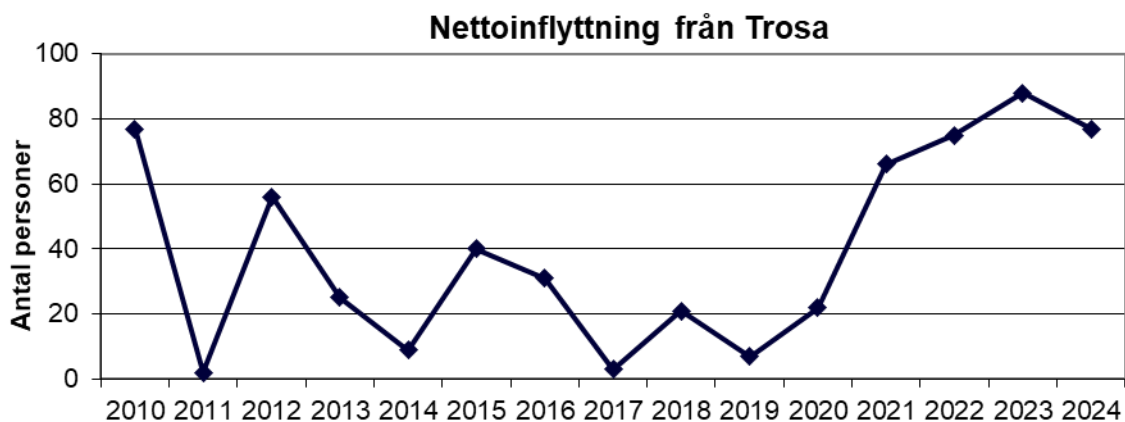

Flyttnettot gentemot Trosa kommun har varit varierande men ständigt positivt under perioden från år 2010 och framåt. Flyttningsöverskottet ökade klart under åren 2020-2023 för att sedan falla tillbaka år 2024.

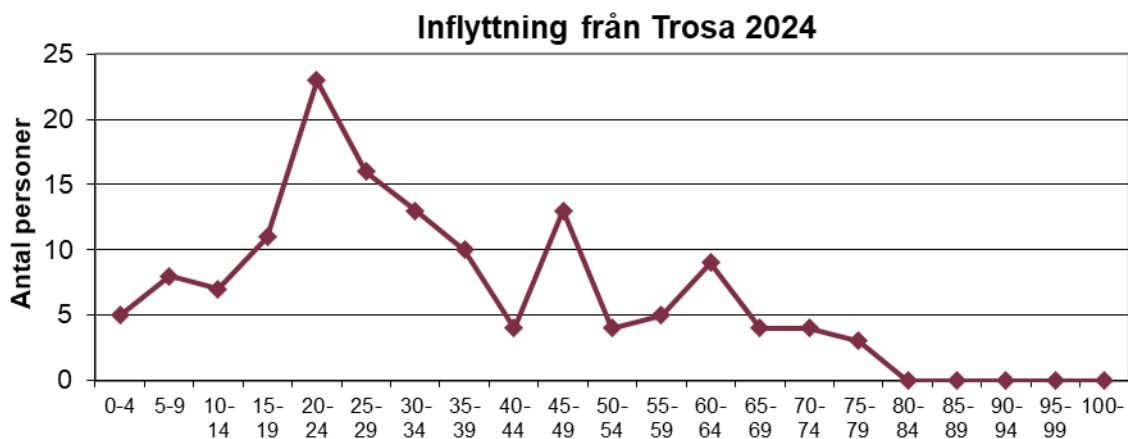

Det är framförallt två ålderskategorier som flyttar från Trosa till Nyköping, nämligen 20-24 åringarna och 25-29 åringarna. Bland medelålders personer är inflyttningen relativt låg med undantag för ålderskategorin 45-49 år. För personer över 80 år inflyttningen nästintill obefintlig.

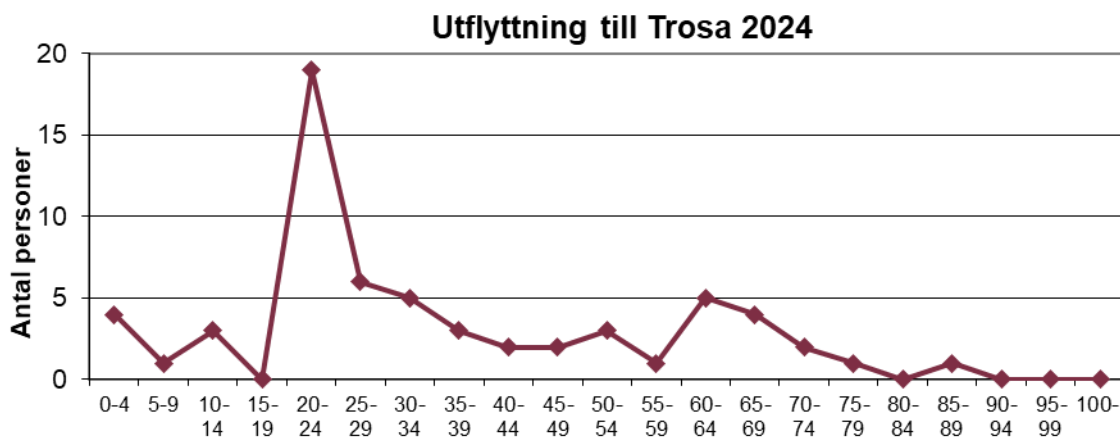

Bland de som flyttar från Nyköping till Trosa dominerar 20-24 åringarna och 25-29 åringarna. Även bland de minsta barnen finns en viss utflyttning. För övriga ålderskategorier är utflyttningen måttlig.

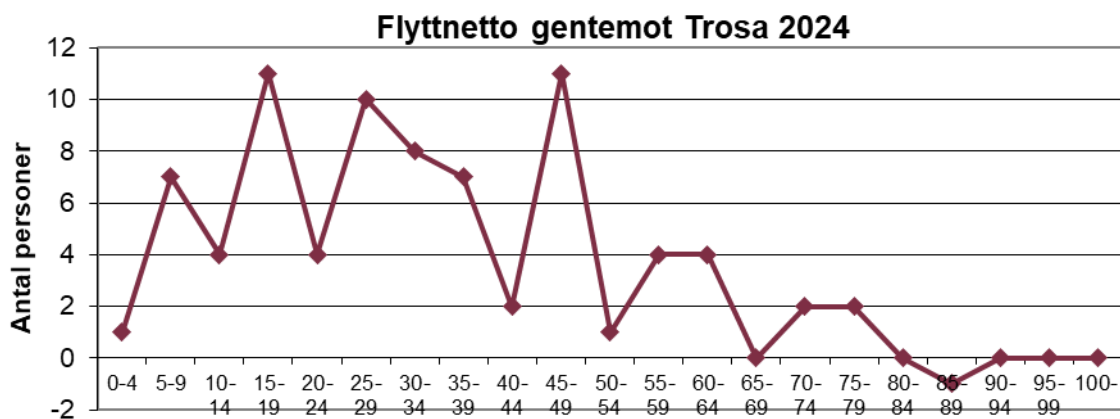

Flyttnettot gentemot Trosa är klart positivt endast för åldrarna 15-19 år, 25-29 år och 45-49 år. Negativt är flyttnettot endast för 85-89 åringarna. Nettot för barn under 15 år är svagt positivt.

## 6.6 Flyttningar till och från Flen

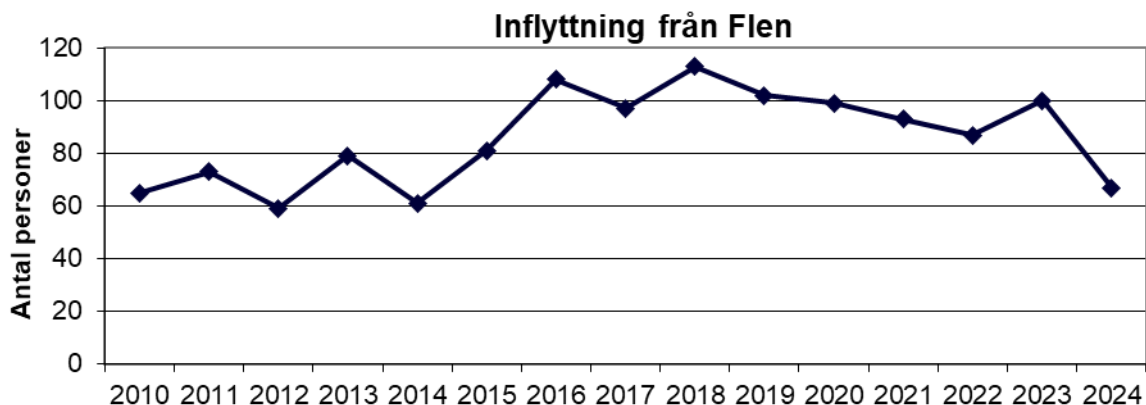

Inflyttningen till Nyköpings kommun från Flens kommun ökade från 2014 till 2018 för att sedan stagnera. År 2023 skedde en ökning av inflyttningen som följdes av en nedåtrekyl år 2024.

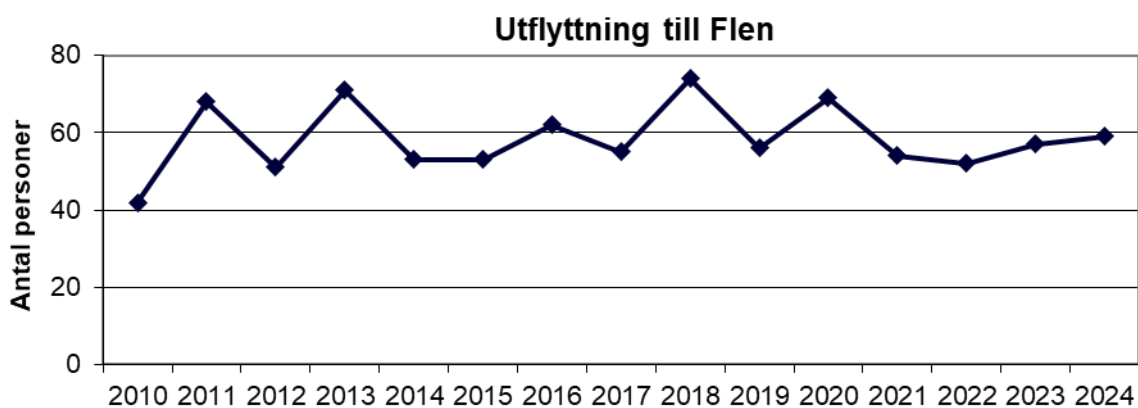

Utflyttningen från Nyköping till Flen har varierat sedan år 2010 utan någon tydlig trend. Åren 2011, 2013, 2018 och 2020 var utflyttningen ovanligt stor. Under de två senaste åren har utflyttningen ökat minimalt.

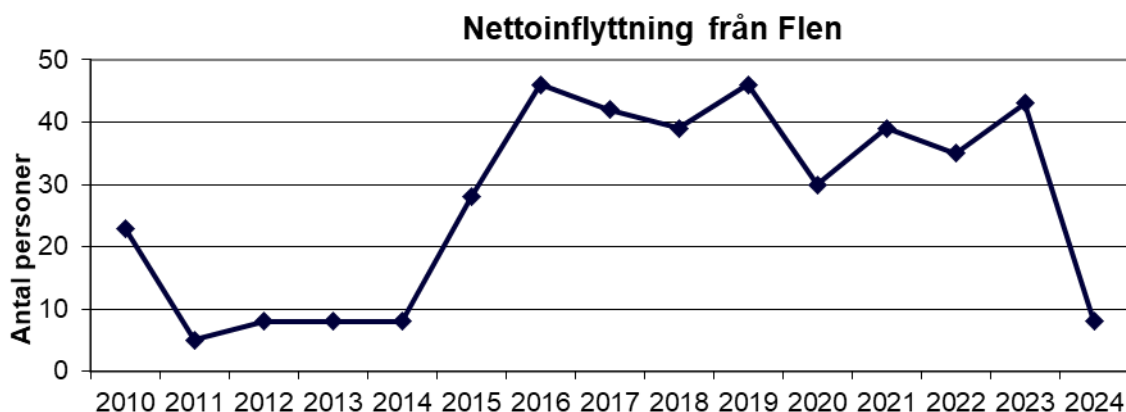

Flyttnettot gentemot Flens kommun har varit positivt alla år sedan år 2010. Perioden kännetecknas av stora svängningar i flyttnettot. Från 2014 till 2016 skedde en kraftig förbättring av flyttnettot. Under år 2020 minskade dock flyttnettot betydligt liksom år 2024.

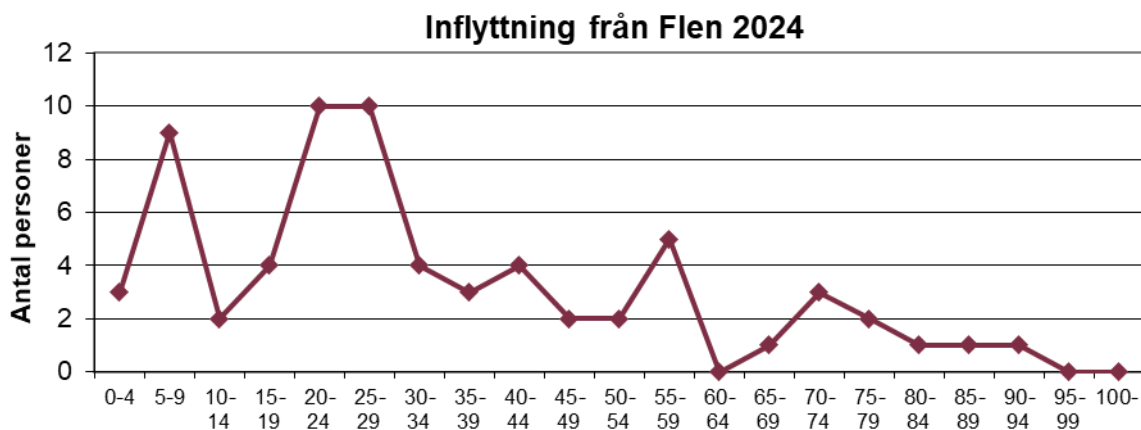

Inflyttningen från Flen består framförallt av unga vuxna mellan 20 och 29 år. Antalet inflyttade barn mellan 5 och 9 år är också högt medan antalet inflyttade personer över 30 år är begränsat.

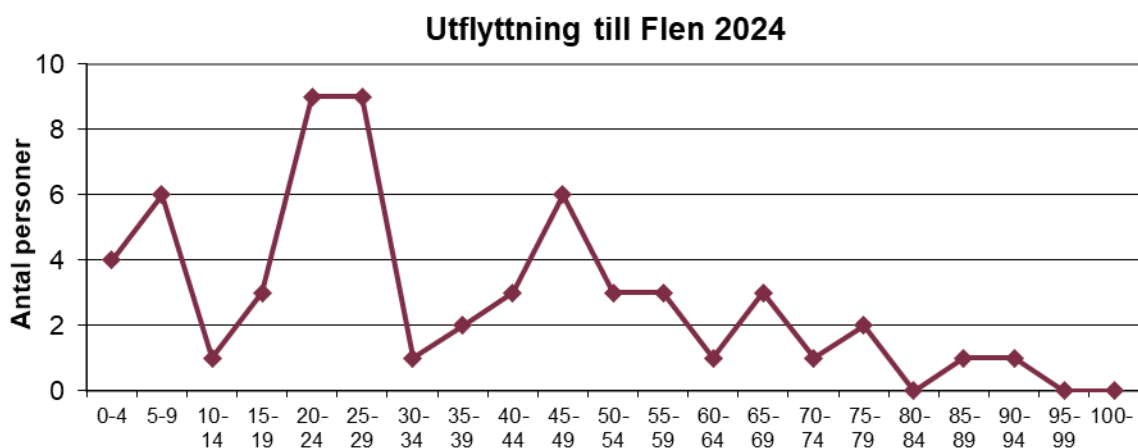

Utflyttningen från Nyköpings kommun till Flens kommun är högst bland personer som är mellan 20 och 29 år gamla. Utflyttningen är också hög bland personer som är mellan 45 och 49 år.

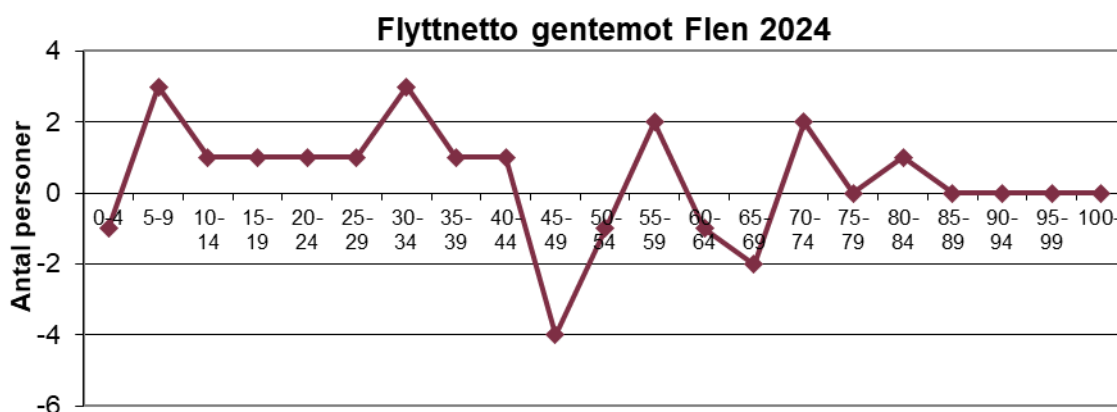

Flyttnettot gentemot Flen är positivt för personer mellan 5 och 44 år. Även för personer mellan 55 och 59 år råder ett flyttningsöverskott precis som för personer mellan 70 och 74 år.

## 6.7 Flyttningar till och från Katrineholm

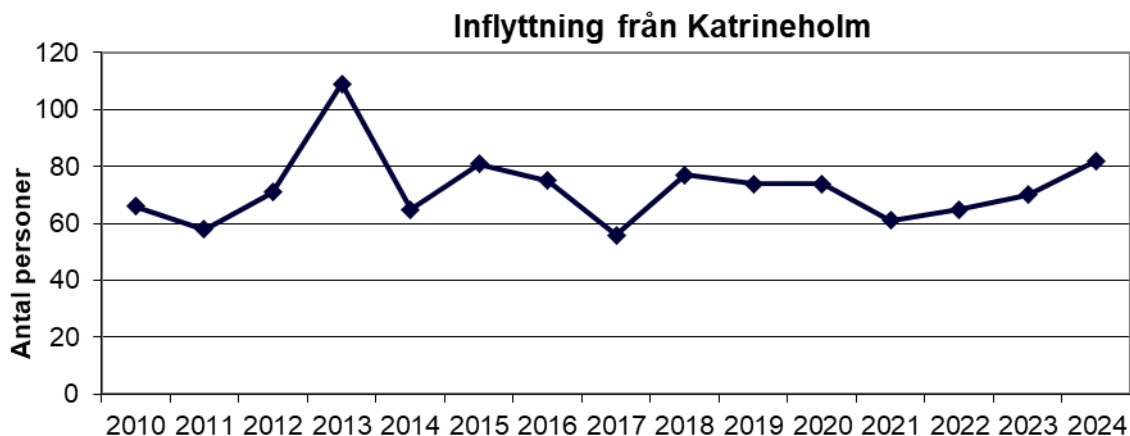

Det har varit vissa svängningar i inflyttningen till Nyköpings kommun från Katrineholms kommun sedan år 2010. År 2018 skedde en markant inflyttningsökning som följdes av ett par år med oförändrad inflyttning. År 2021 skedde en minskning som följes av en gradvis uppgång 2022-2024.

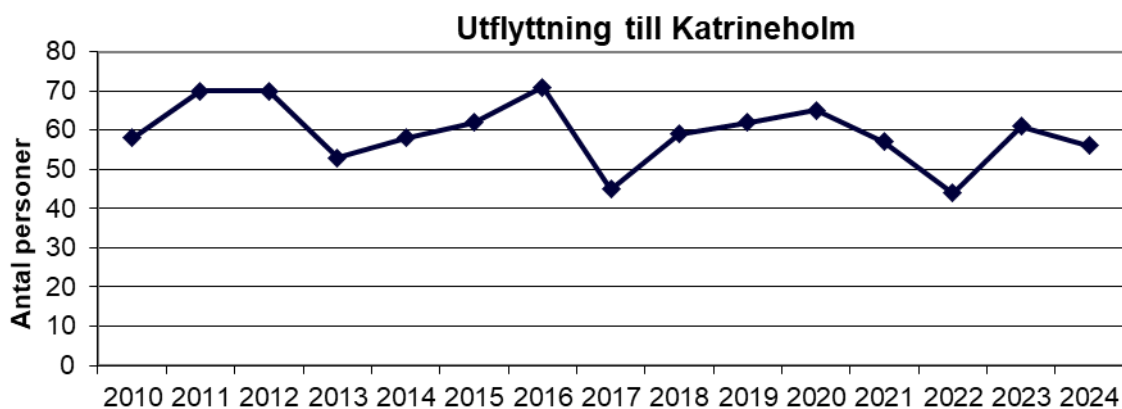

Utflyttningen från Nyköping till Katrineholm har varierat sedan år 2010. Under åren 2011, 2012, 2016 och 2020 var utflyttningen ovanligt hög.

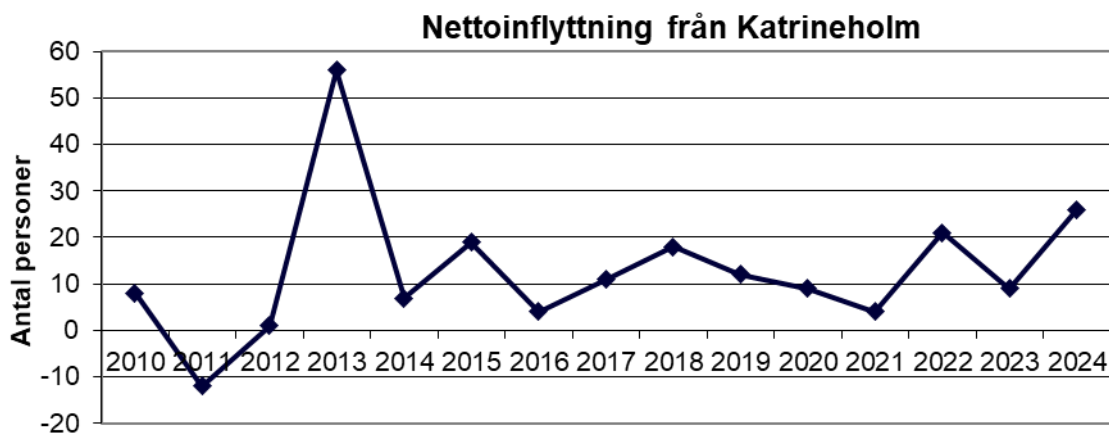

Flyttnettot gentemot Katrineholms kommun har varierat kraftigt under hela tidsperioden. År 2013 var flyttnettot extremt högt. Under år 2024 steg nettoinflyttningen klart.

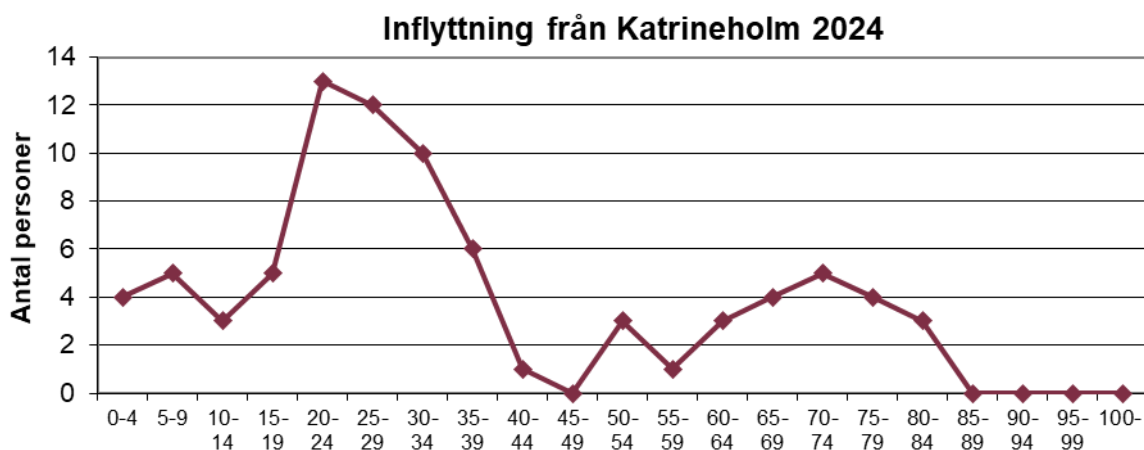

Inflyttningen från Katrineholm är högst bland vuxna mellan 20 och 34 år. En topp finns också när det gäller ålderskategorin 70-74 år. En viss inflyttning av små barn kan konstateras.

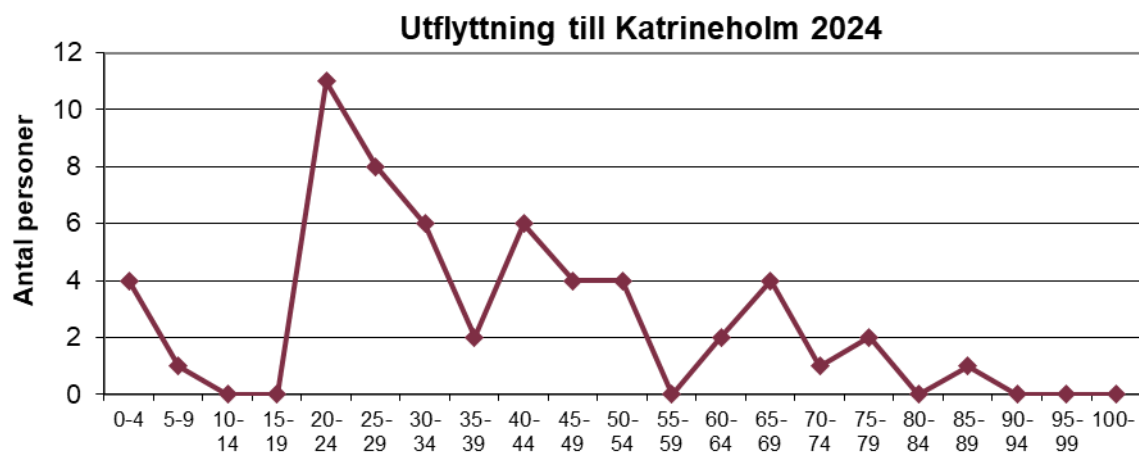

Det är framförallt personer mellan 20 och 29 år som flyttar från Nyköpings kommun till Katrineholms kommun. Även antalet utflyttande 40-44 åringar samt 65-69 åringar är högt.

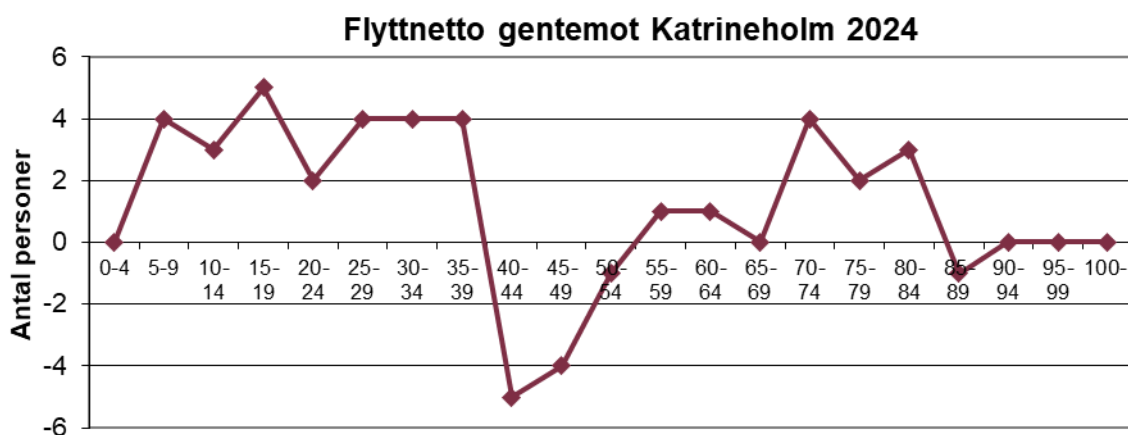

Flyttnettot gentemot Katrineholms kommun är positivt för ålderskategorierna 5-39 år, 55-64 år och 70-84 år. För 40-49 åringarna är nettot negativt. För övriga ålderskategorier är flyttnettot nära 0.

## 6.8 Flyttningar till och från Södertälje

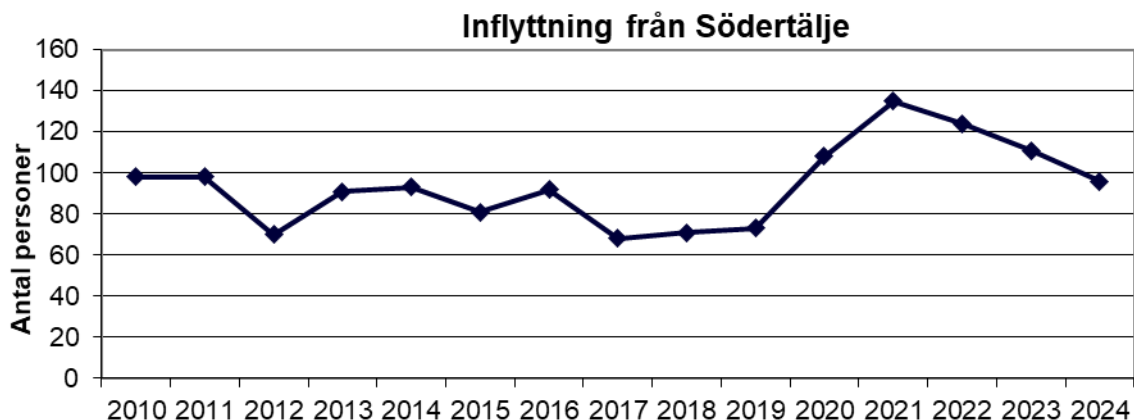

Inflyttningen till Nyköpings kommun från Södertälje var tämligen stabil från 2010 till 2019. Under 2020-2021 inträffade dock en kraftig ökning av antalet inflyttade från Södertälje. Sedan dess har inflyttningen fallit tillbaka.

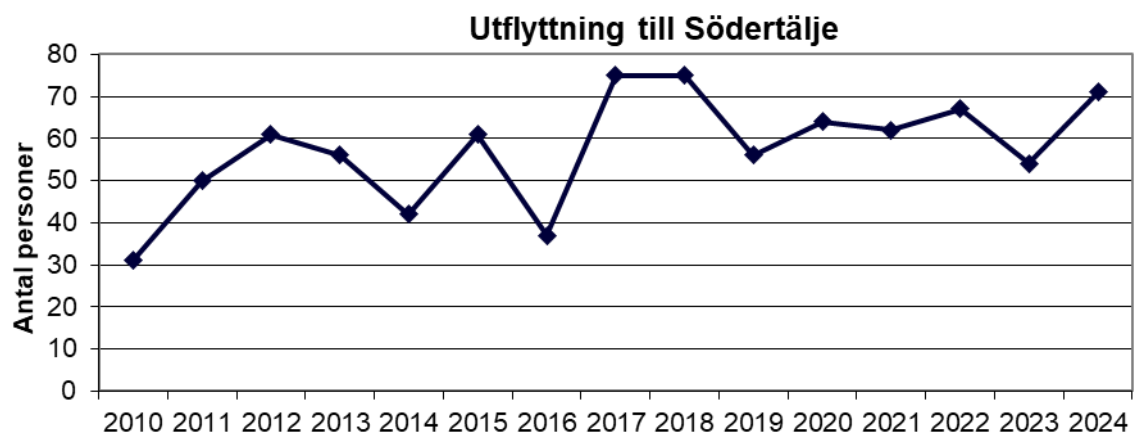

Utflyttningen från Nyköping till Södertälje ökade från 2016 till 2017 för att sedan förbli oförändrad under 2018. Under 2019 skedde sedan en klar nedgång. År 2020 ökade utflyttningen återigen för att sedan stabilisera sig. Under 2023 skedde en minskning som följdes av en återhämtning 2024.

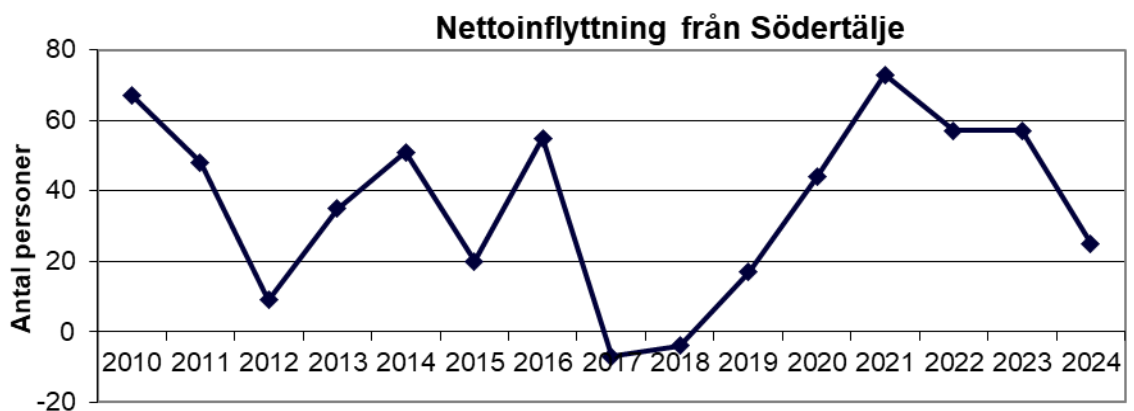

Flyttnettot gentemot Södertälje uppvisar inte någon tydlig trend utan det har varit stora variationer från år till år. Från 2018 till 2021 skedde en klar ökning av flyttnettot som följdes av en nedåtgång.

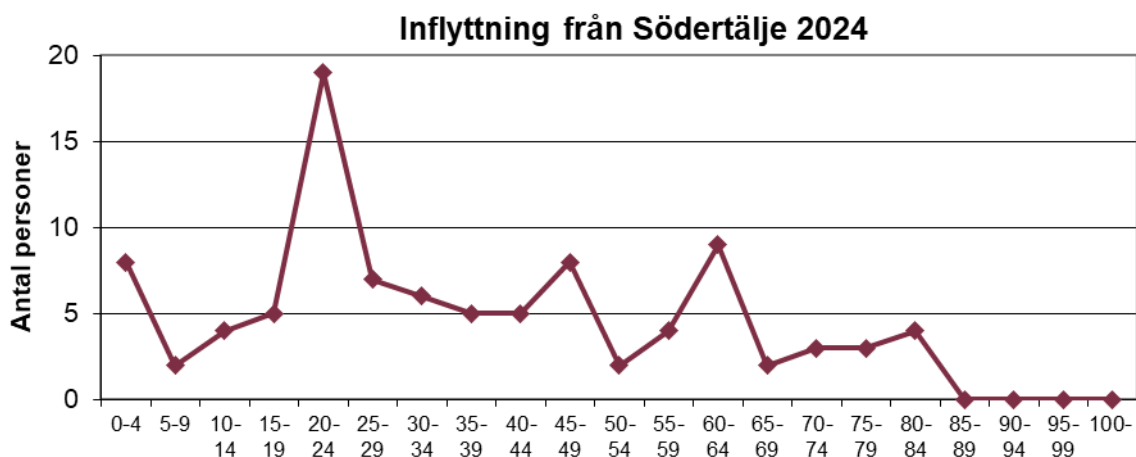

Inflyttningen till Nyköping från Södertälje består framförallt av barn under 5 år, vuxna mellan 20 och 24 år samt av ålderskategorierna 45-49 år och 60-64 år. Sedan avtar inflyttningen med åldern.

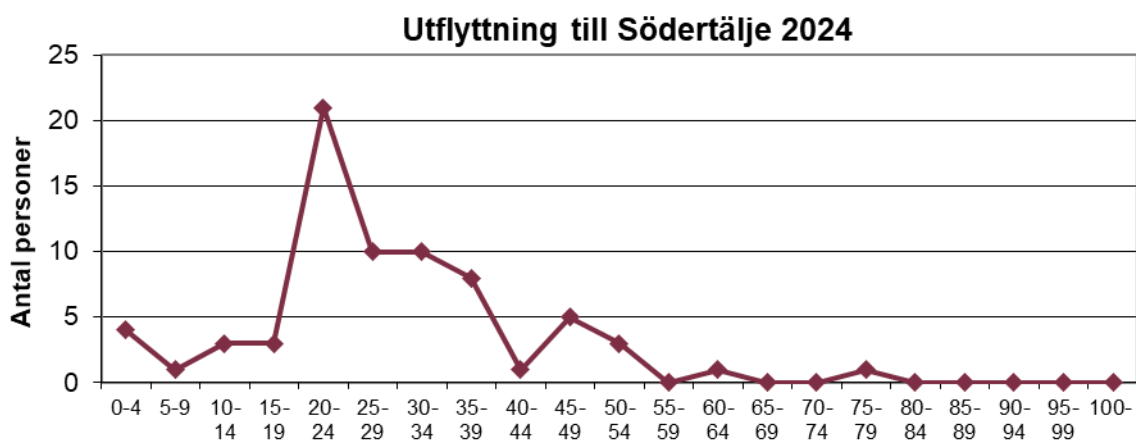

Utflyttningen till Södertälje från Nyköping är låg för barn från 5 till 19 år. Däremot är den hög för personer mellan 20 och 39 år. Bland personer som är 55 år och äldre är utflyttningen begränsad.

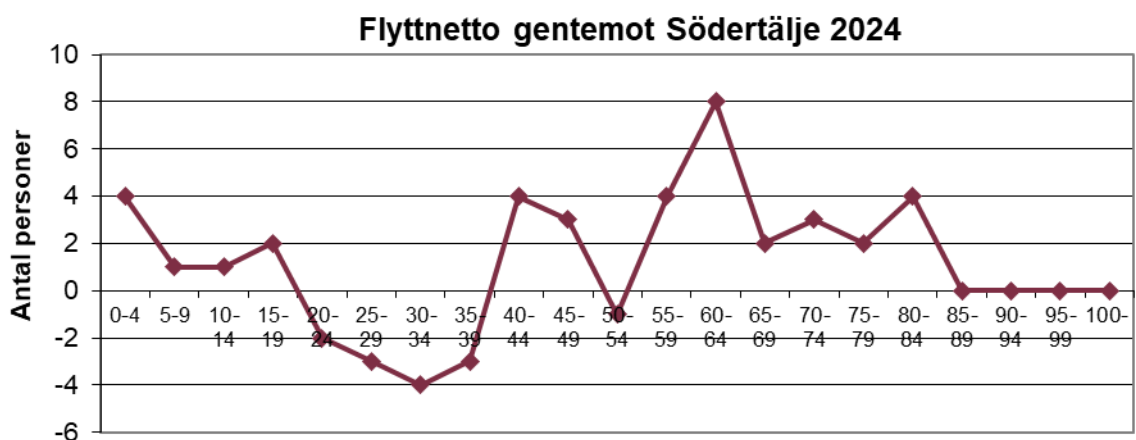

Flyttnettot gentemot Södertälje är positivt för nästan alla ålderskategorier. Toppar finns för åldrarna 40-44 år och 60-64 år. För kategorin 20-39 år är nettot däremot negativt.

## 6.9 Flyttningar till och från Linköping

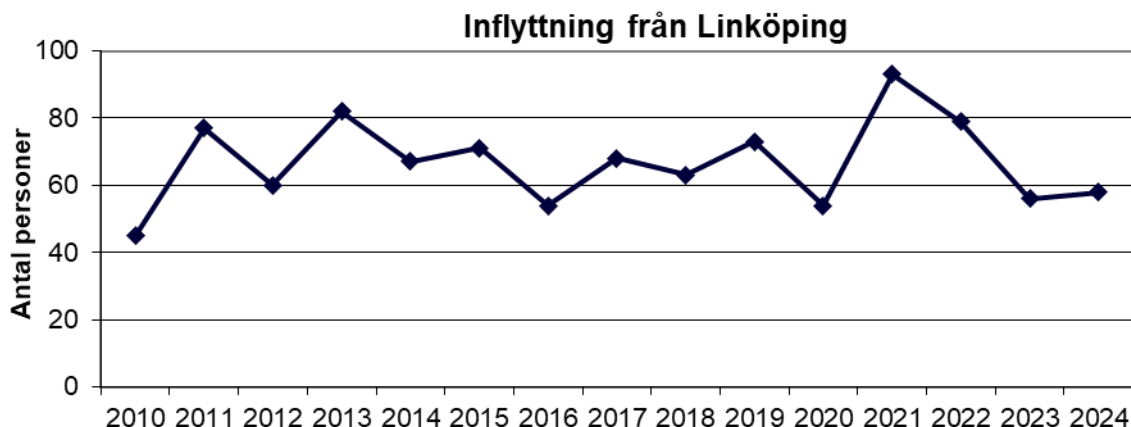

Inflyttningen från Linköping till Nyköping minskade från 2013 till 2016. Under perioden 2017-2021 skedde en återhämtning men åren 2022-2023 minskade inflyttningen återigen.

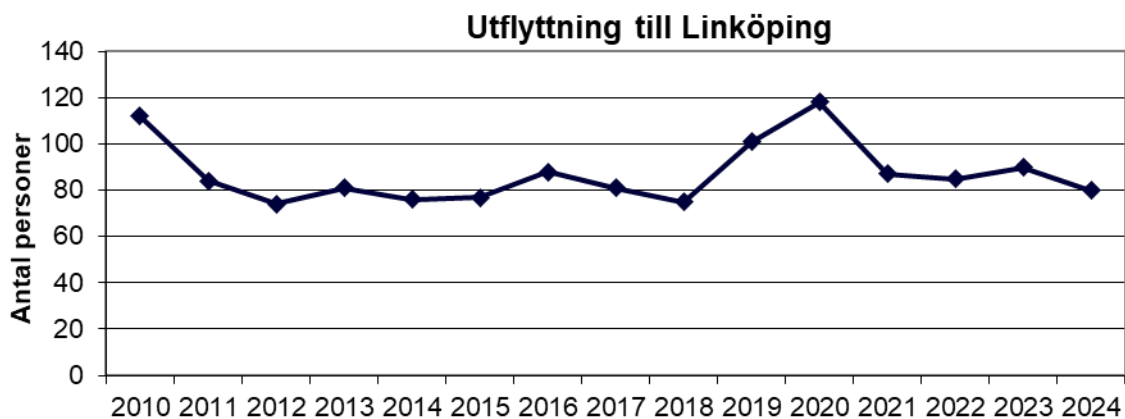

Utflyttningen från Nyköping till Linköping var stabil från 2011 till 2018. År 2019 skedde en klar uppgång som fortsatte år 2020. År 2021 inträffade en tillbakagång men därefter har utflyttningen stabiliserats på en lägre nivå.

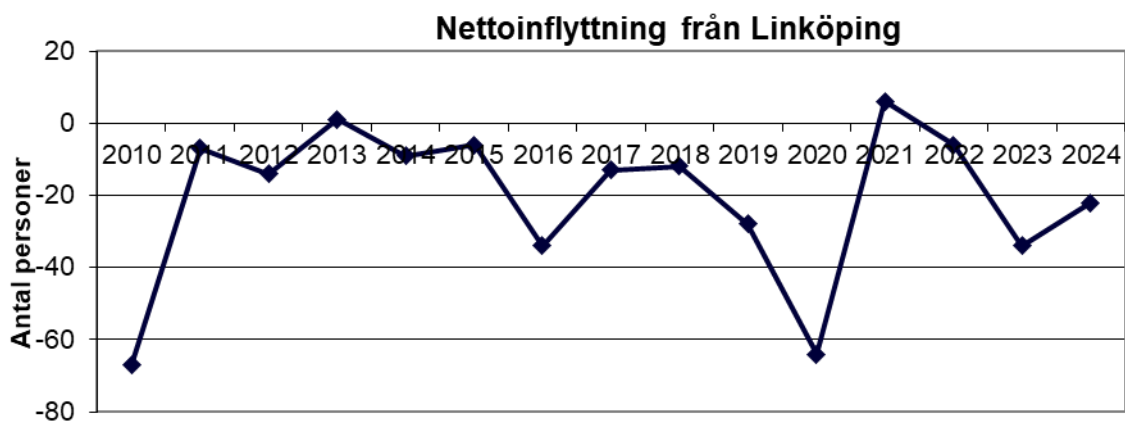

Flyttnettot gentemot Linköping har varit negativt under hela tidsperioden med undantag för åren 2013 och 2021. År 2024 skedde en liten uppgång som ledde till ett flyttnetto på -22.

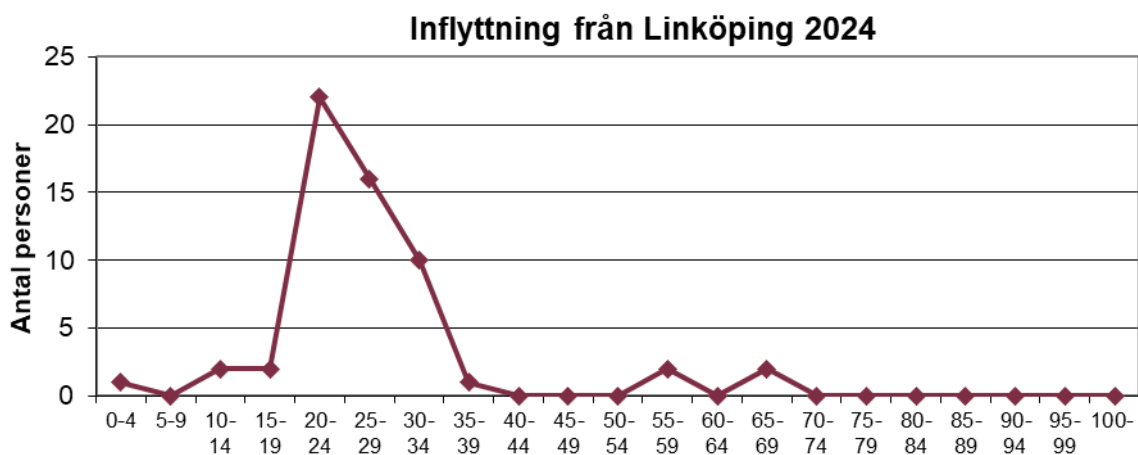

Inflyttningen från Linköping till Nyköping är måttlig för samtliga ålderskategorier utom 20-34 åringarna. En stor del av personerna i dessa åldrar är säkerligen före detta Nyköpingsbor som flyttat till Linköping för att studera vid universitetet och sedan återvänt.

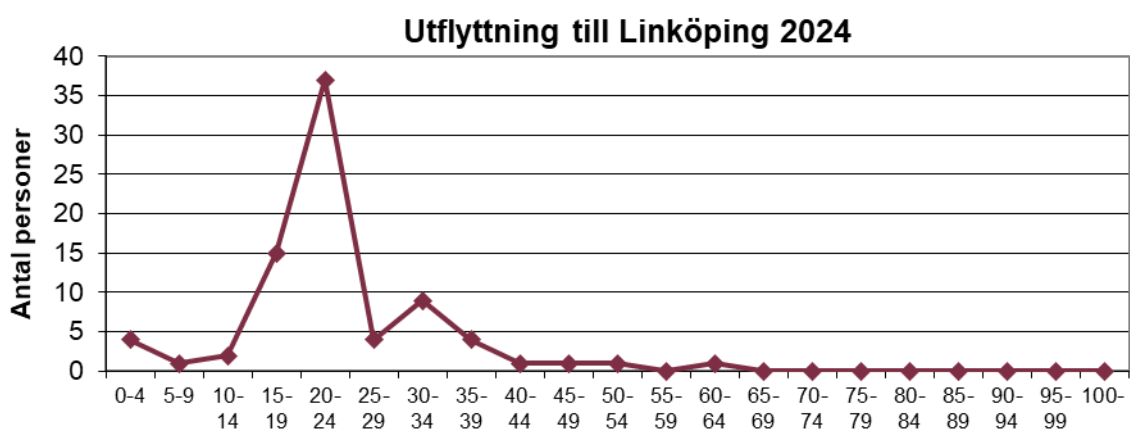

Utflyttningen från Nyköpings kommun till Linköpings kommun är klart högst för ålderskategorin 20-24 år. Många av dessa flyttar säkert till Linköping för att studera vid universitetet.

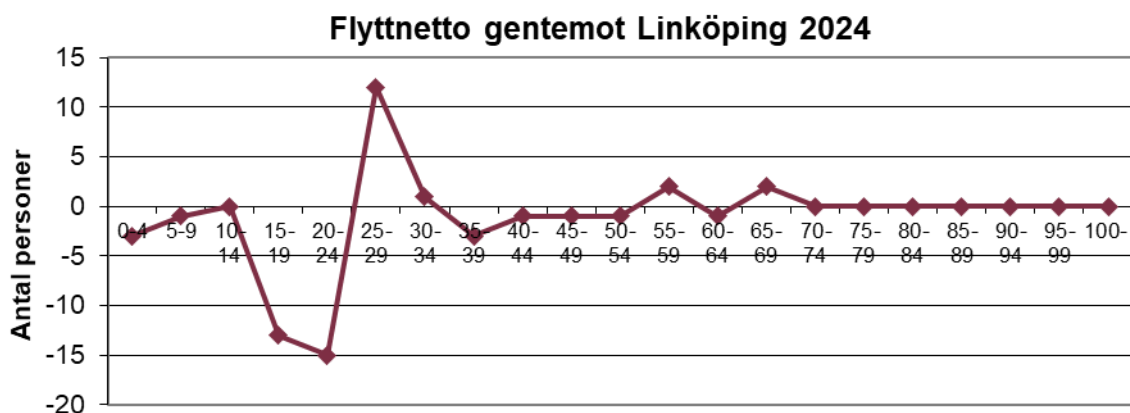

Flyttnettot gentemot Linköpings kommun är klart negativt för personer i åldern 15-24 år och klart positivt för ålderskategorin 25-29 år. För övriga ålderskategorier är nettot kring 0.

## 6.10 Flyttningar till och från Eskilstuna

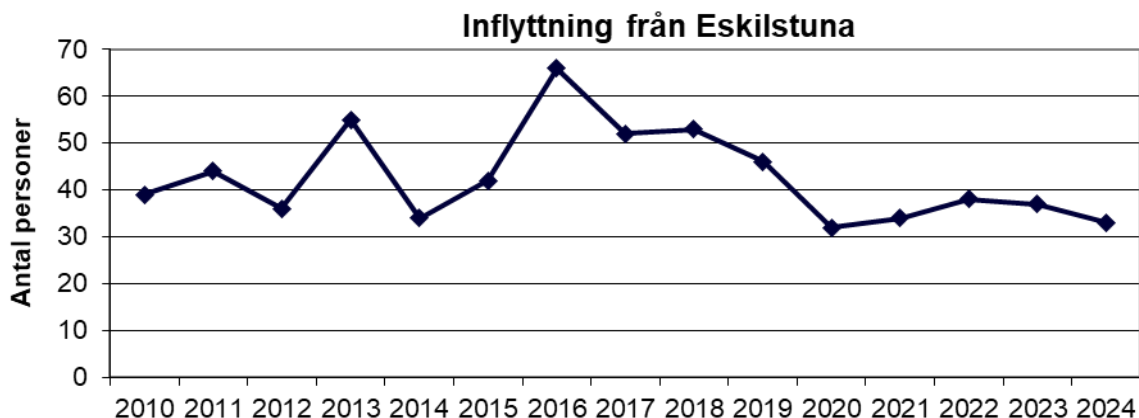

Inflyttningen från Eskilstuna kommun till Nyköpings kommun ökade kraftigt från 2012 till 2013 följt av en nedåtrekyl under 2014. Åren 2015 och 2016 ökade inflyttningen igen för att sedan falla tillbaka under åren 2017 till 2020. Sedan dessa har inflyttningen varit stabil.

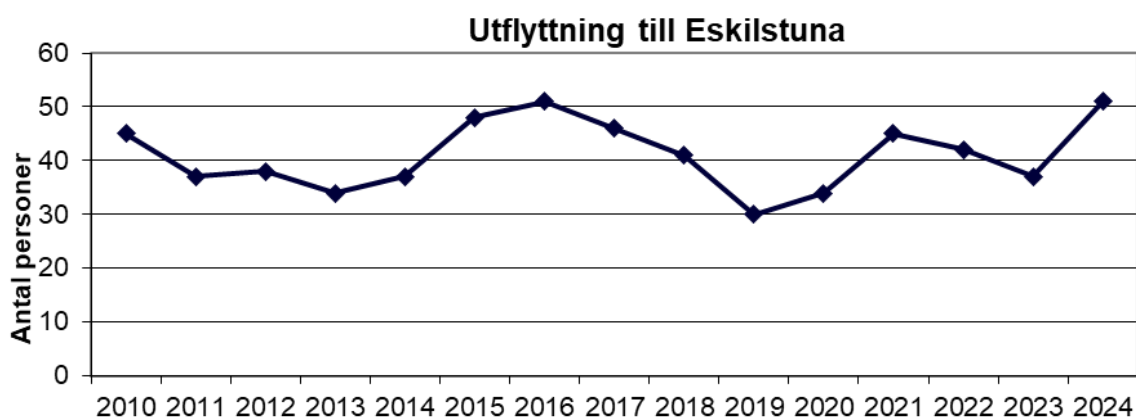

Utflyttningen från Nyköping till Eskilstuna har varierat relativt mycket sedan år 2010 och någon tydlig trend finns inte. En topp nåddes åren 2015-2017. Från 2019 till 2021 steg utflyttningen klart. Åren 2022-2023 skedde en minskning men sedan vände inflyttningen upp och en ny topp nåddes 2024.

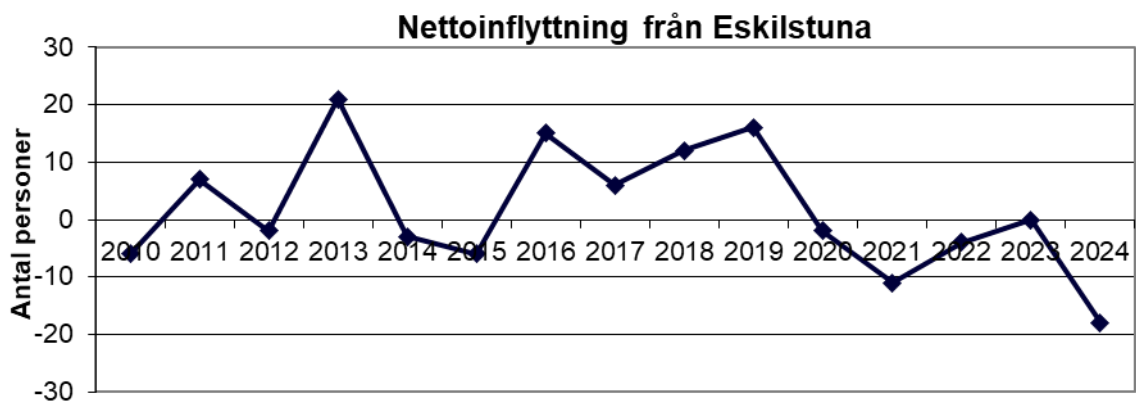

Även flyttnettot gentemot Eskilstuna har varierat relativt mycket sedan år 2010. Mest negativt var nettot 2010, 2015, 2021 och 2024 medan det var mest positivt 2013, 2016 och 2019.

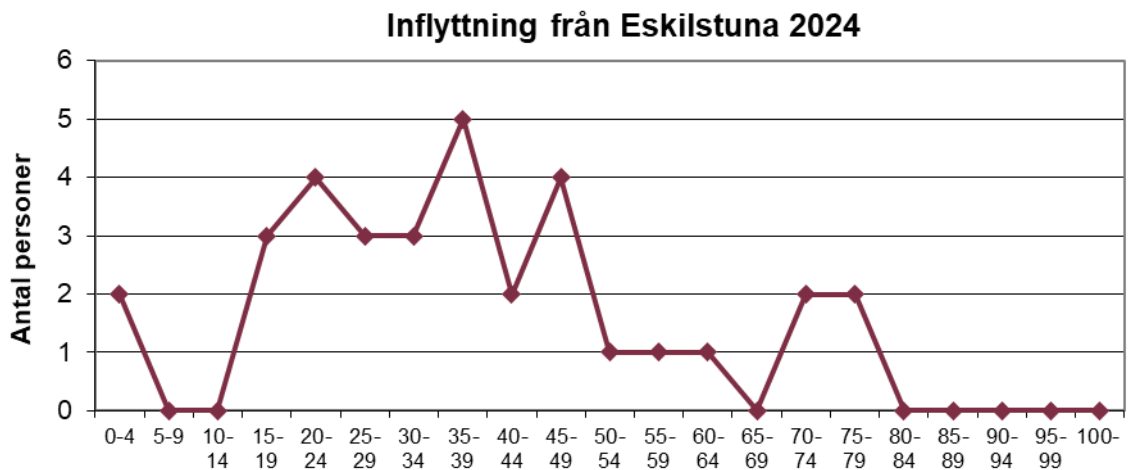

Det är framförallt personer mellan 20 och 49 år som flyttar från Eskilstuna kommun till Nyköpings kommun. Antalet inflyttade personer över 50 år är lågt.

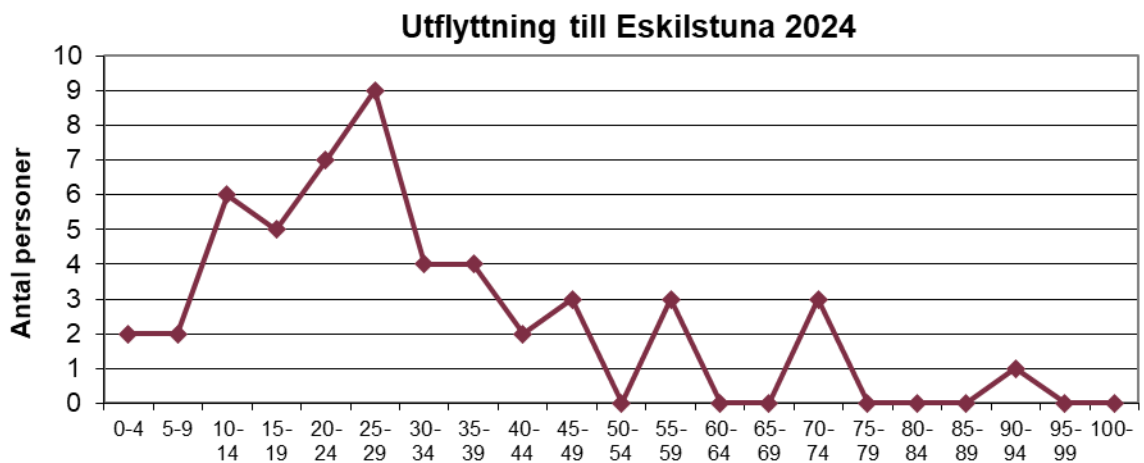

Lejonparten av de som flyttar från Nyköping till Eskilstuna är mellan 20 och 29 år gamla. Sannolikt har en del av dessa flyttat till Eskilstuna för att studera på Mälardalens högskola. Antalet utflyttade personer över 40 år är mycket få.

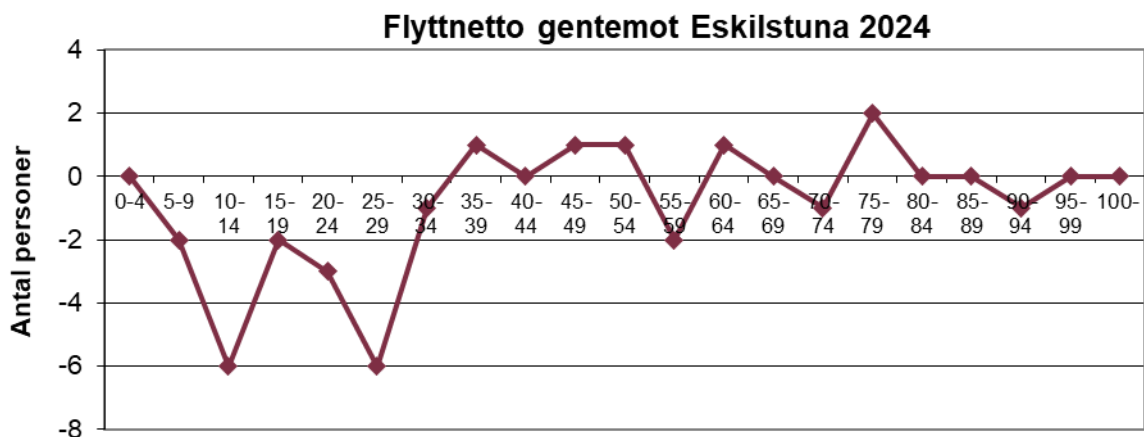

Flyttnettot gentemot Eskilstuna varierar kraftigt efter ålder. För personer som är 10-14 år och 25-29 år råder ett klart flyttningsunderskott. För övriga ålderskategorier varierar nettot från +2 till -3.

## 6.11 Flyttningar till och från Gnesta

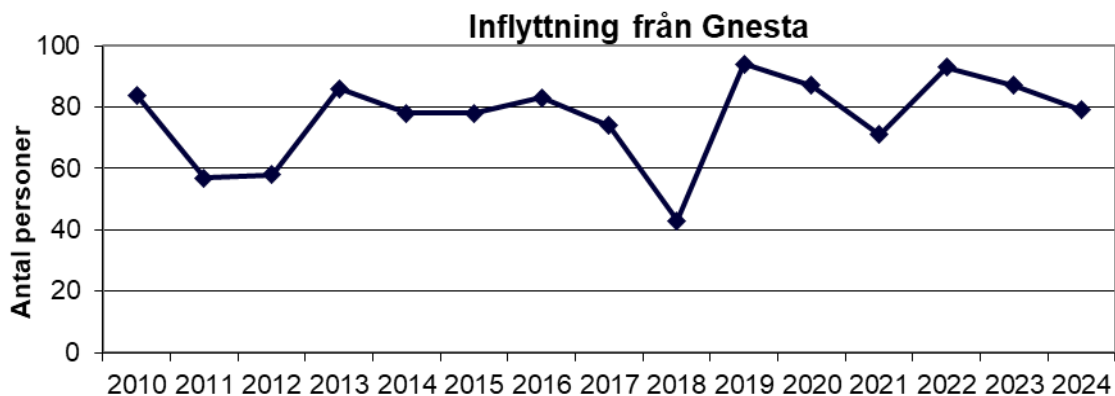

Inflyttningen från Gnesta kommun till Nyköpings kommun ökade kraftigt från 2018 till 2019, Under 2020 och 2021 skedde en minskning som följdes av en ny uppgång 2022, Under de två senaste åren har inflyttningen dock minskat.

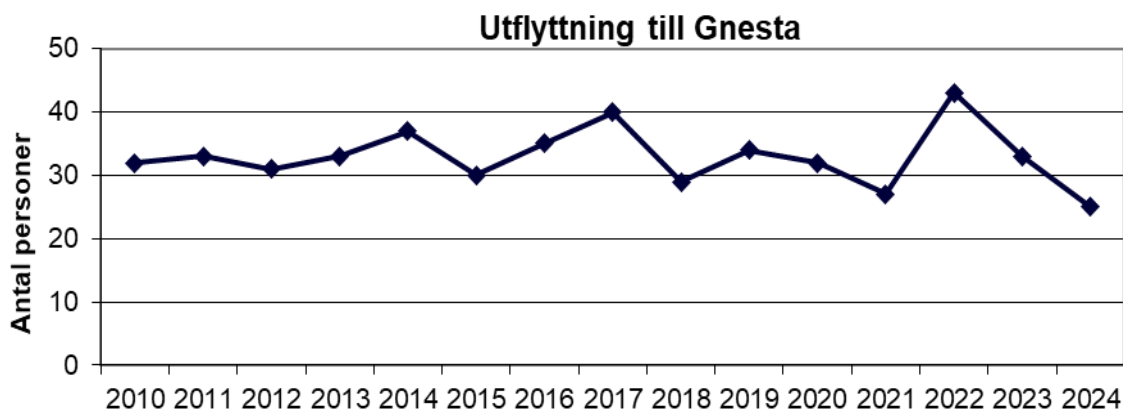

Utflyttningen från Nyköping till Gnesta har varierat en hel del sedan år 2010 utan någon tydlig trend. År 2022 skedde en kraftig utflyttningsökning. Under 2023 och 2024 minskade dock utflyttningen klart.

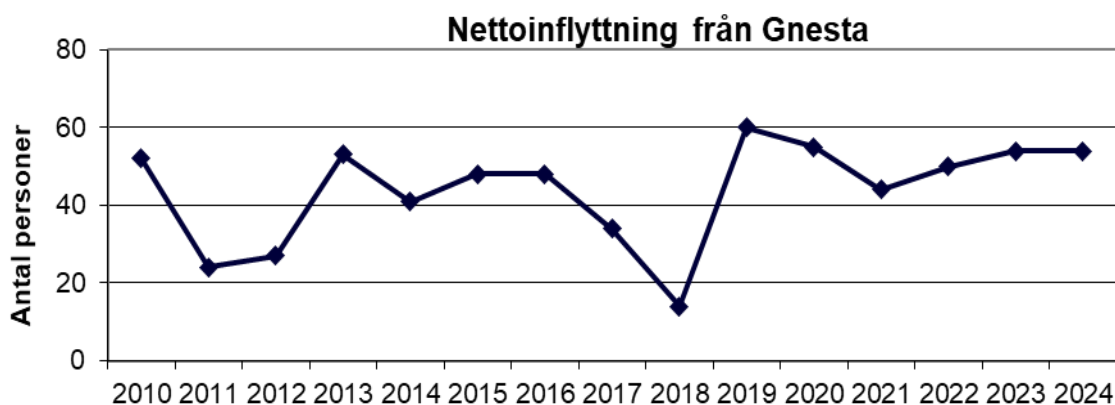

Flyttnettot gentemot Gnesta har varit ständigt positivt under den senaste 14-årsperioden. Utvecklingen har gått lite upp och ner. Under 2012 och 2013 förbättrades flyttnettot för att sedan minska under 2014. Från 2015 till 2016 var flyttnettot oförändrat för att sedan minska under 2017 och 2018. År 2019 skedde en enorm förbättring av flyttnettot som följdes av en stagnation. Under de tre senaste åren har det skett en gradvis uppgång.

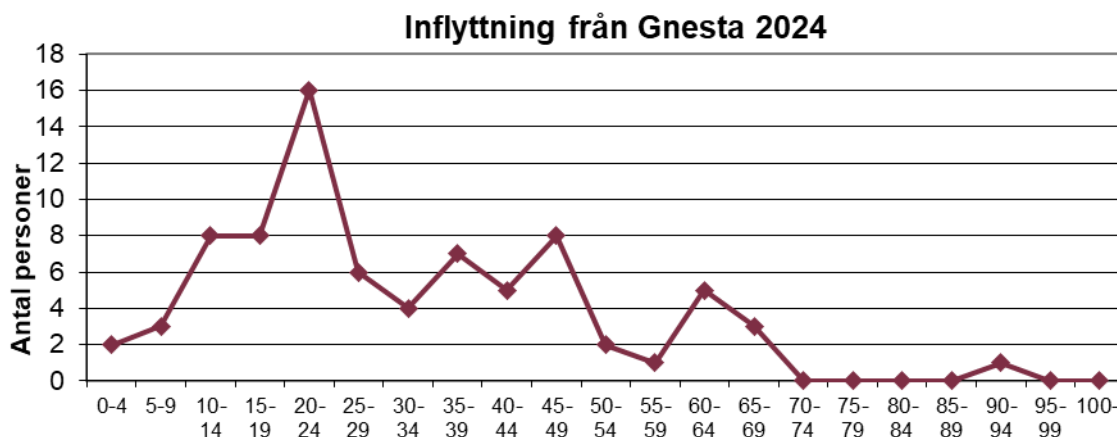

Inflyttningen till Nyköping från Gnesta är högst bland barn och ungdomar mellan 10 och 19 år och bland unga vuxna mellan 20 och 24 år. Även i ålderskategorin 35-49 år är inflyttningen påtaglig. Bland personer över 70 år är inflyttningen nästintill obefintlig.

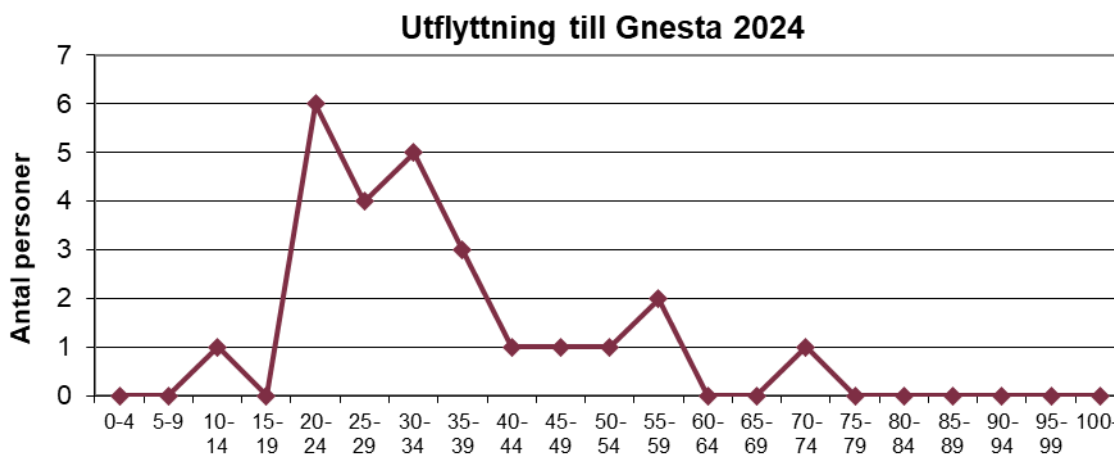

Av de som flyttar från Nyköping till Gnesta är majoriteten mellan 20 och 39 år gamla. Bland övriga ålderskategorier är utflyttningen liten med undantag för 55-59 åringarna där en måttlig utflyttning förekommer.

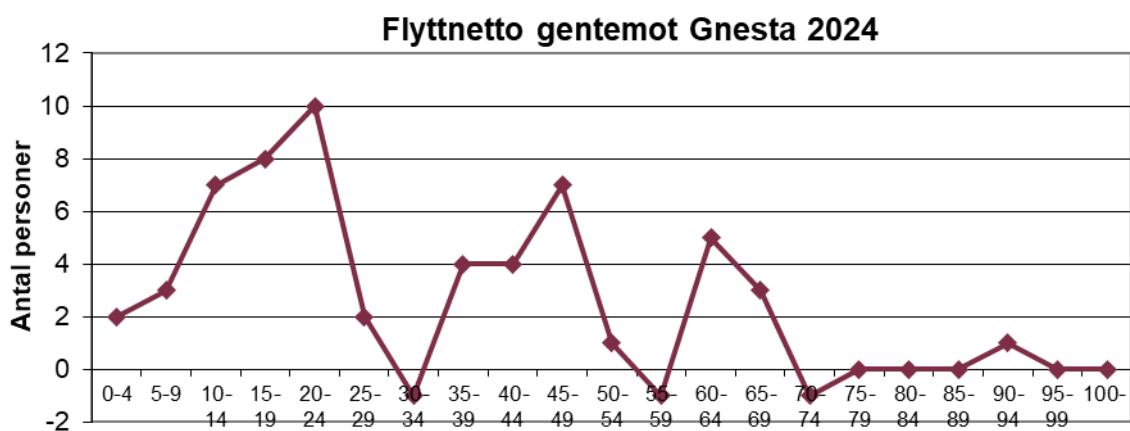

Flyttnettot gentemot Gnesta är positivt för nästan alla ålderskategorier. Störst flyttningsöverskott finns i åldrarna 10-24 år, 45-49 år och 60-64 år. För personer som är 70 år och äldre är flyttnettot nära 0.

## 7. Flyttningar efter utbildningsinriktning

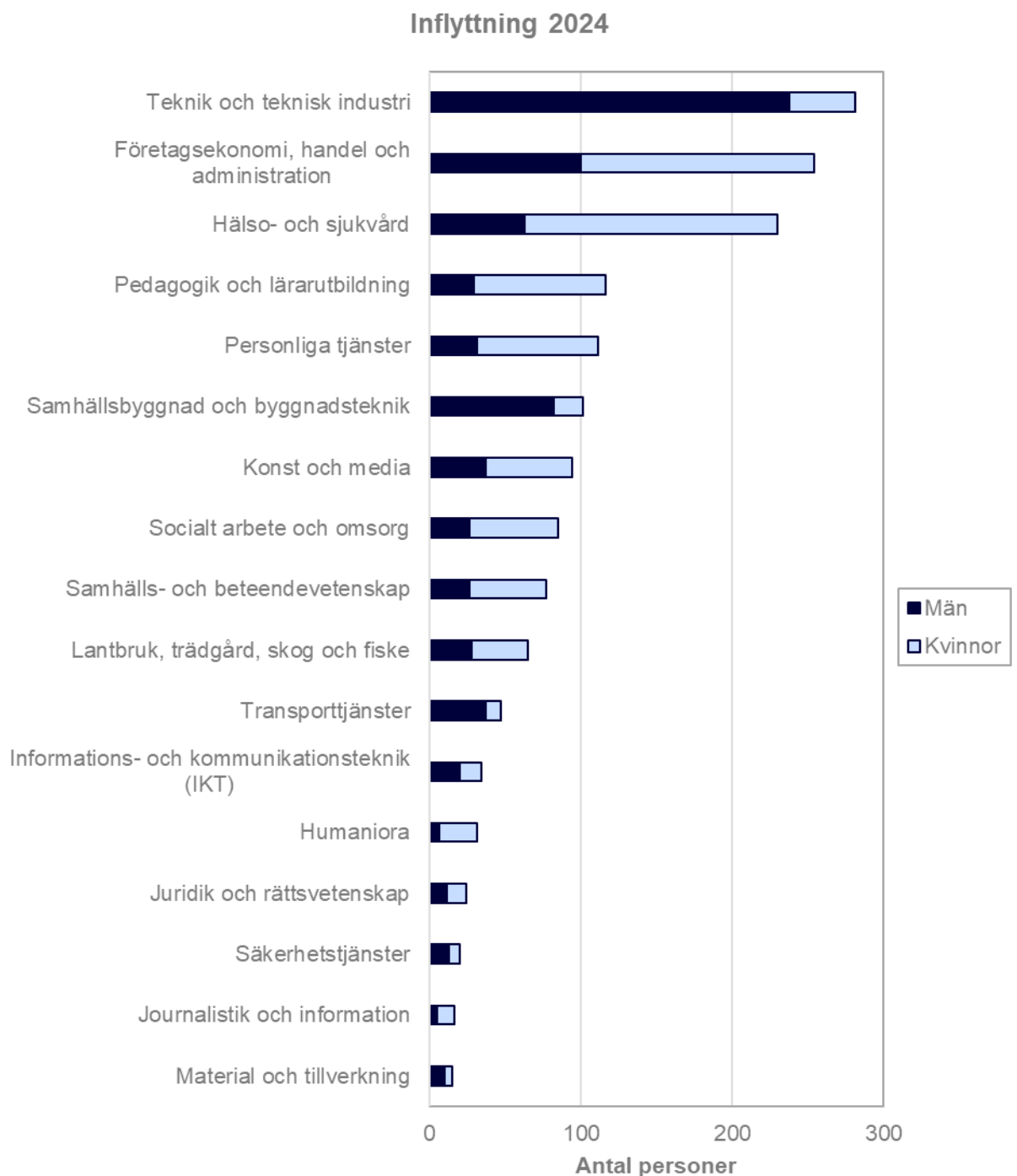

Statistiken över flyttningar kan brytas ned på utbildningsinriktning. Bland de som flyttar till Nyköpings kommun är de vanligaste utbildningsinriktningarna teknik, företagsekonomi samt hälso- och sjukvård. Det är också vanligt med utbildningar inom pedagogik, personliga tjänster, samhällsbyggnad samt konst och media.

## Utflyttning 2024

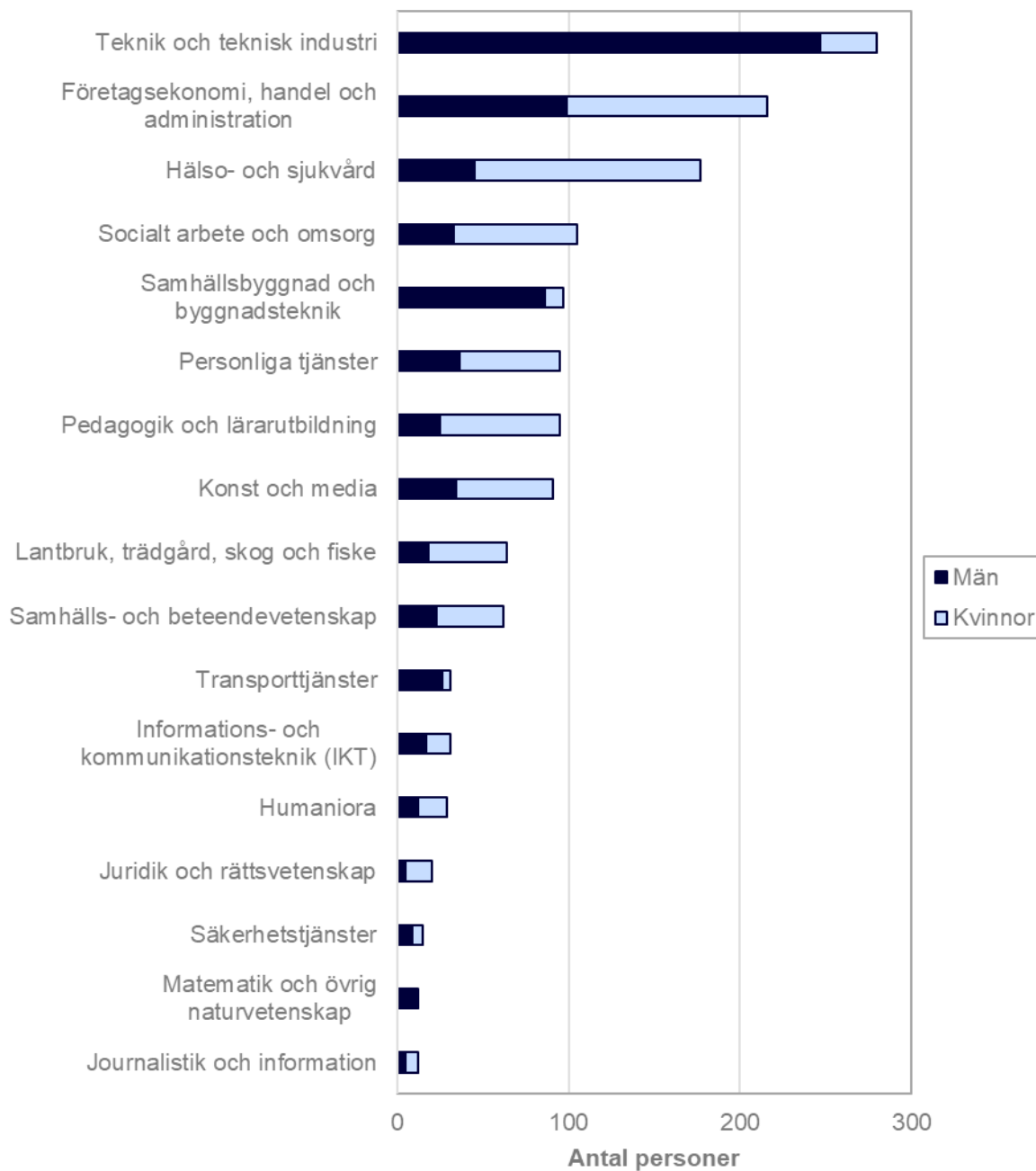

Även bland utflyttarna är de vanligaste utbildningsinriktningarna teknik, företagsekonomi samt hälso- och sjukvård. Det är också vanligt med utbildningar inom socialt arbete och omsorg, samhällsbyggnad samt personliga tjänster och pedagogik.

## Flyttnetto 2024

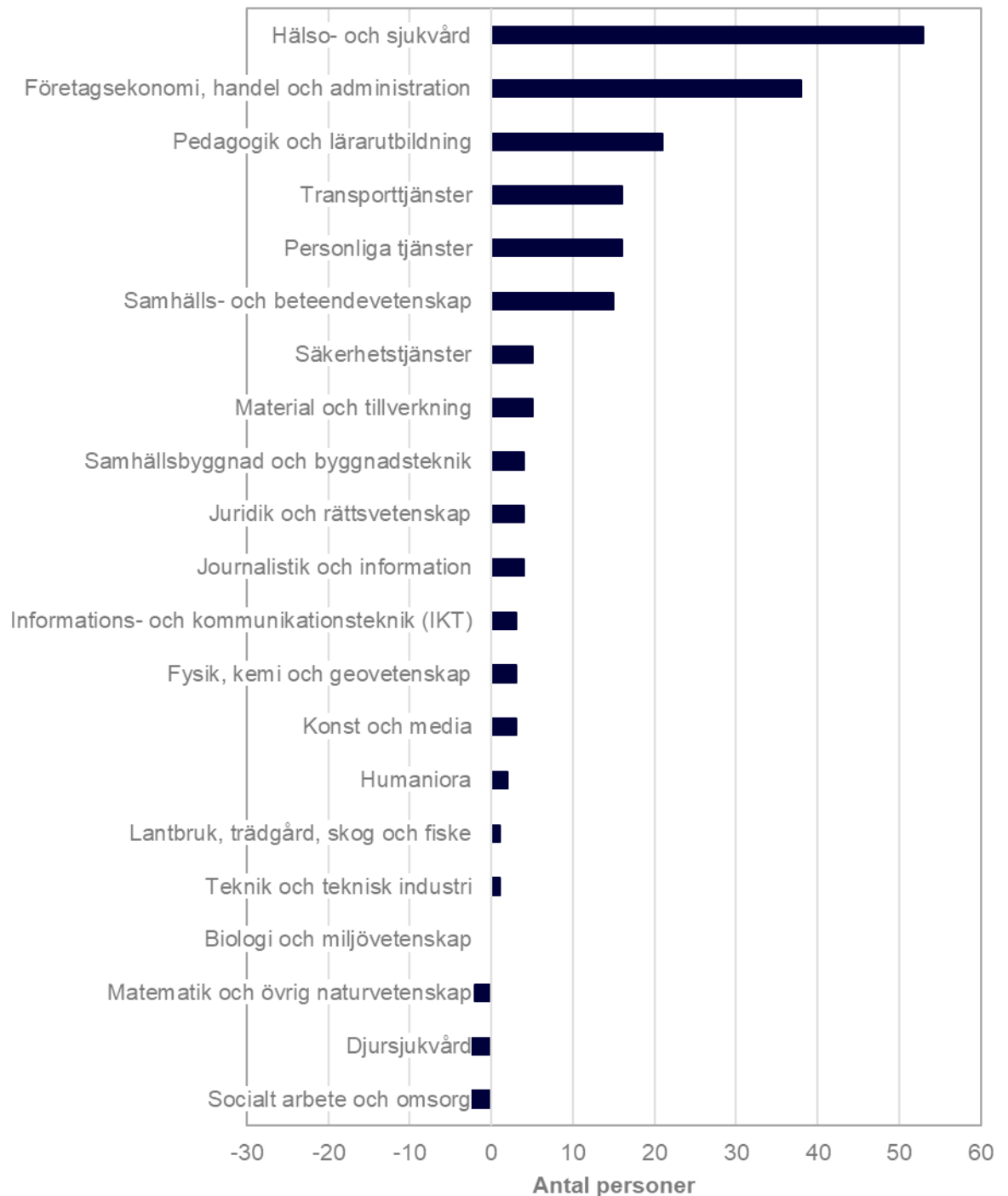

Det största nettotillskottet utgörs av personer med utbildning inom hälso- och sjukvård. Positiv nettoflyttning finns också bland personer med utbildningar inom företagsekonomi, pedagogik, transporttjänster samt personliga tjänster. Bland personer med utbildning inom socialt arbete och omsorg är det fler som flyttar ut än som flyttar in.

## 8. Flyttningar efter bostadstyp

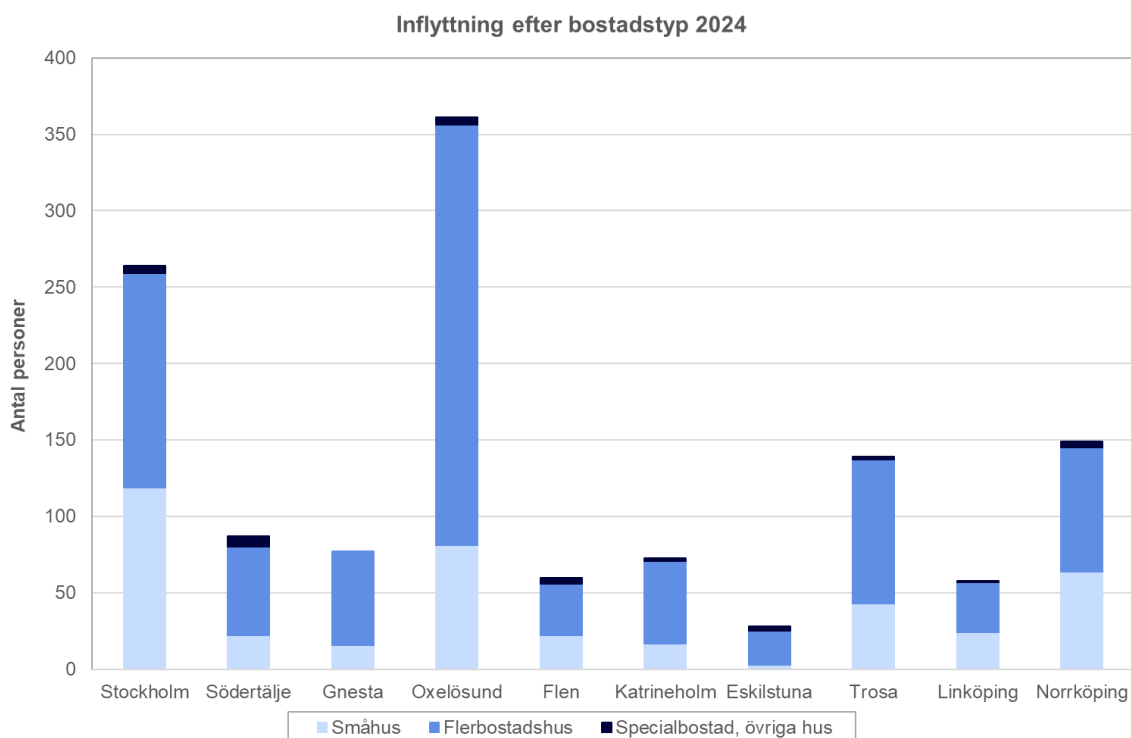

År 2024 valde två tredjedelar av de som flyttade till Nyköpings kommun från andra kommuner att flytta till ett flerbostadshus medan en knapp tredjedel valde att flytta till ett småhus. Endast 2 procent valde att flytta till en specialbostad eller till ett övrigt hus.

Det fanns dock vissa skillnader beroende på vilken kommun inflyttarna flyttade ifrån. Inflyttarna från Stockholms stad valde i högre grad att bosätta sig i småhus och detsamma gäller inflyttarna från Linköping och Norrköping. Däremot valde inflyttarna från Eskilstuna, Gnesta, Katrineholm och Oxelösund i högre grad att bosätta sig i flerbostadshus.

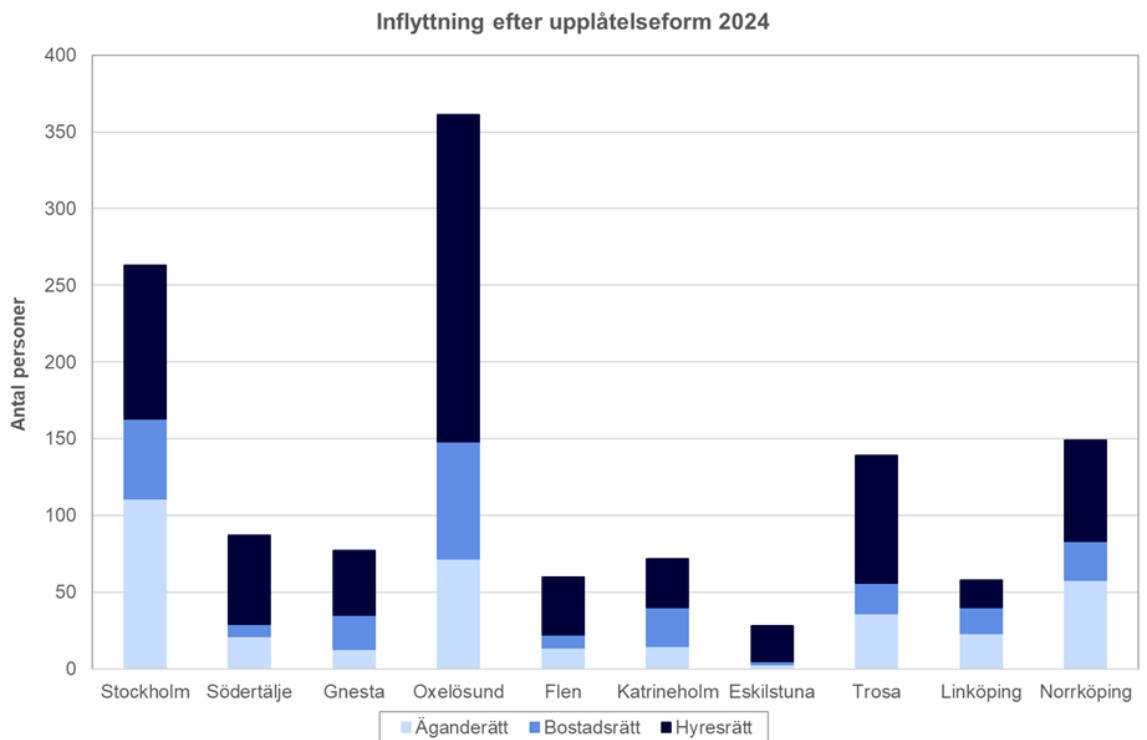

Drygt hälften av de som flyttade till Nyköpings kommun från andra kommuner år 2024 valde att flytta till en hyresrätt medan en sjättedel valde att flytta till en bostadsrätt. Resterande inflyttare valde att flytta till en äganderätt.

Det fanns dock vissa skillnader beroende på vilken kommun inflyttarna flyttade ifrån. Inflyttarna från Eskilstuna, Södertälje och Trosa valde i högre grad att bosätta sig i en hyresrätt. Däremot valde inflyttarna från Katrineholm, Gnesta, och Linköping i högre grad att bosätta sig i en bostadsrätt.

Då merparten av alla äganderätter finns i småhus blir det samma kommuner som sticker ut med höga andelar när det gäller flytt till äganderätter som vid flytt till småhus, nämligen Stockholm, Linköping och Norrköping.

## 9. Flyttningar till och från utlandet

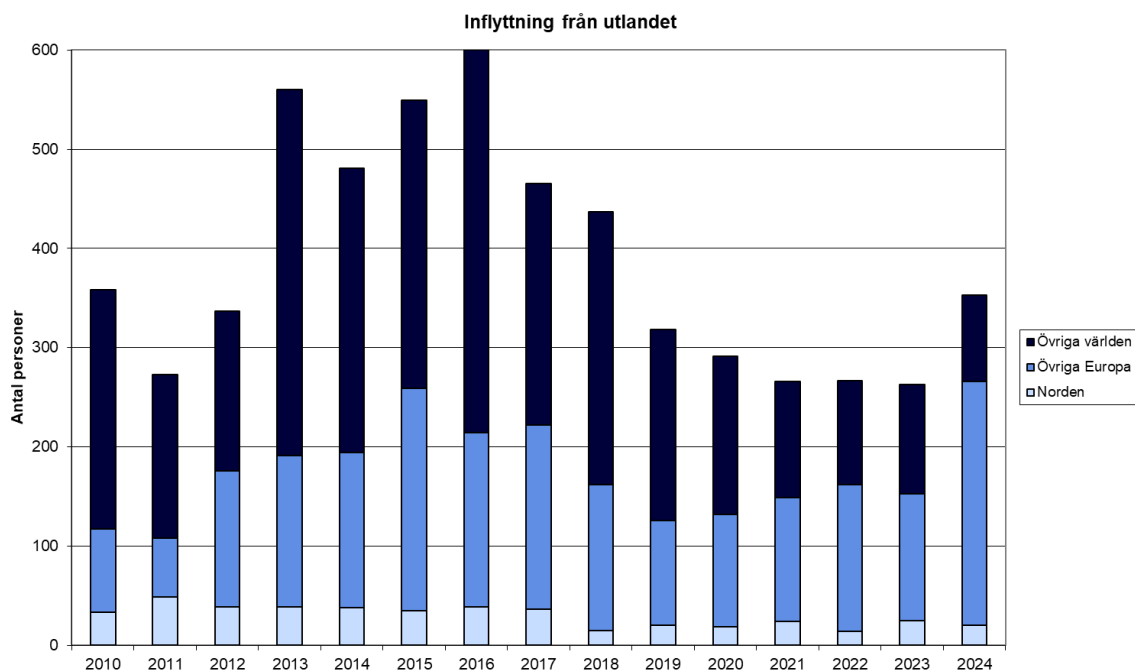

Inflyttningen från utlandet ökade kraftigt från 2012 till 2013 för att sedan falla tillbaka något år 2014. Under 2015 och 2016 ökade invandringen igen för att sedan minska under perioden 2017-2023. År 2024 skedde en klar uppgång.

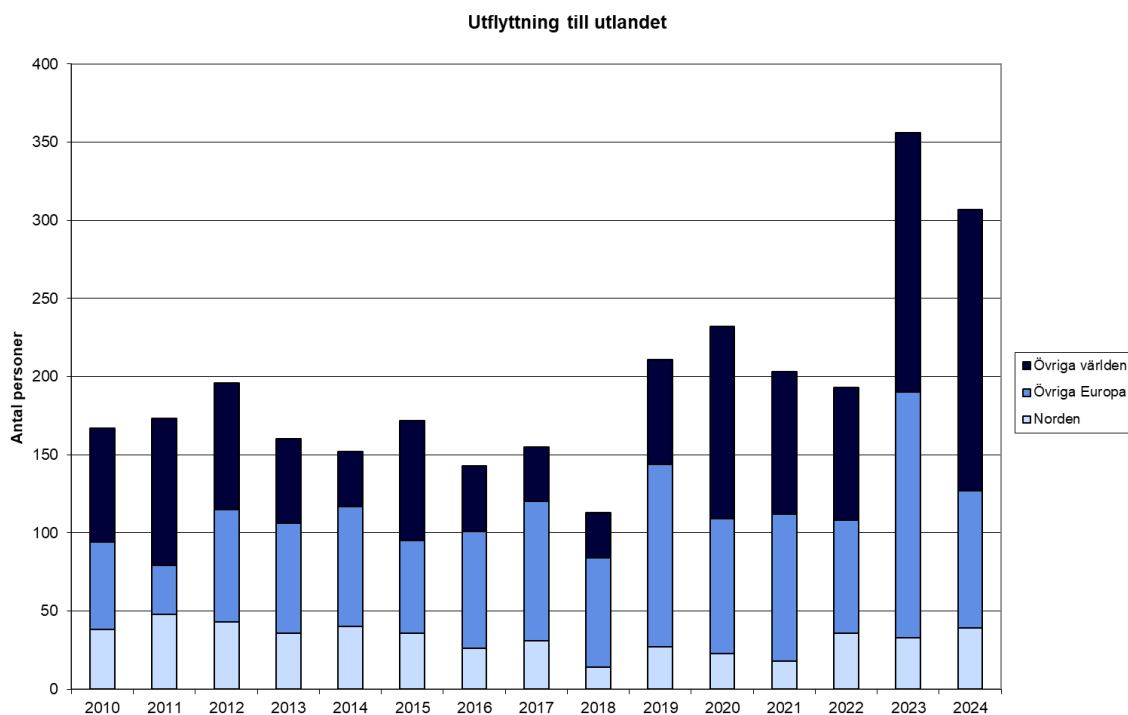

Utflyttningen till utlandet ökade från år 2010 till år 2012. Från 2013 till 2018 föll emigrationen tillbaka för att sedan öka igen. De två senaste åren har utvandringen legat på en ovanligt hög nivå jämfört med tidigare år.

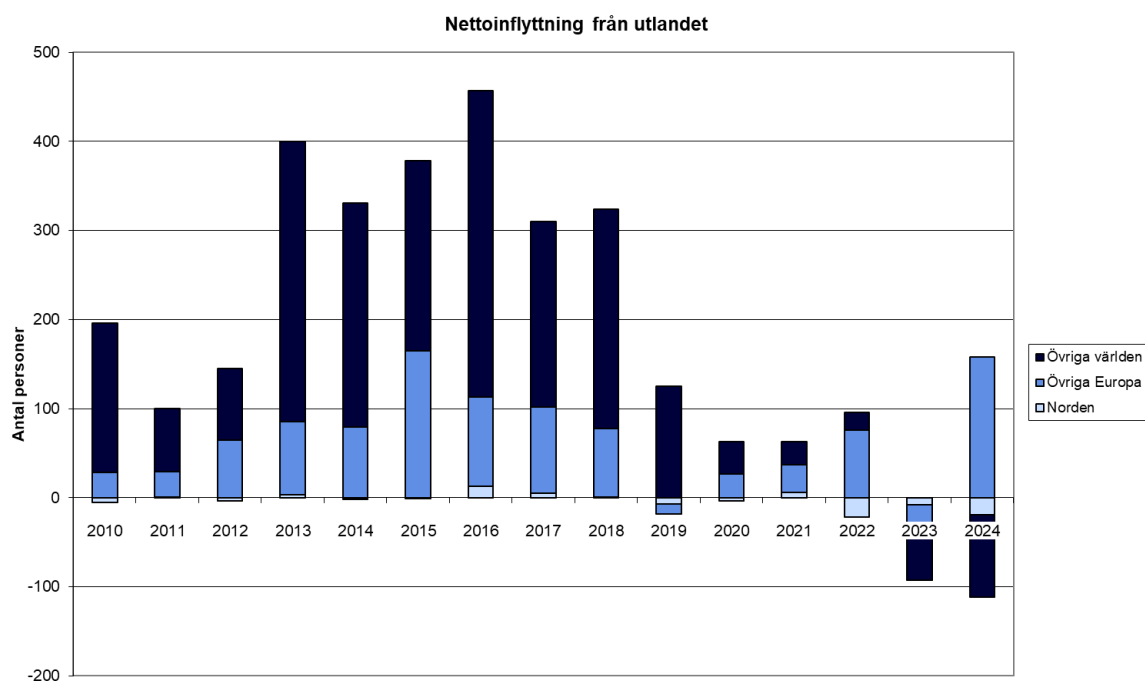

Flyttnettot gentemot övriga världen har varit positivt under hela tidsperioden med undantag för de två senaste år. Gentemot övriga Europa har nettot varit positivt alla år utom år 2019 och 2023. Nettot gentemot Norden har legat runt noll under hela perioden.

## 10. Flyttningar till och från delområden

### 10.1 Landsbygden

Inflyttning 2024					
Nicolai landsb	66	Nykyrka	19	Ludgo	36
Alla Helgona landsb	18	Halla	2	Svärta	118
Tunaberg	136	Vrena	61	Tystberga	180
Bergshammar	140	Råby-Rönö	52	Bogsta	12
Tuna	174	Husby-Oppunda	20	Bälinge	31
Lunda	96	Lid	18	Sättersta	15
Kila	108	Ripsa	13	Lästringe	73
Stigtomta	169	Runtuna	68		
Bärbo	23	Spelvik	10		

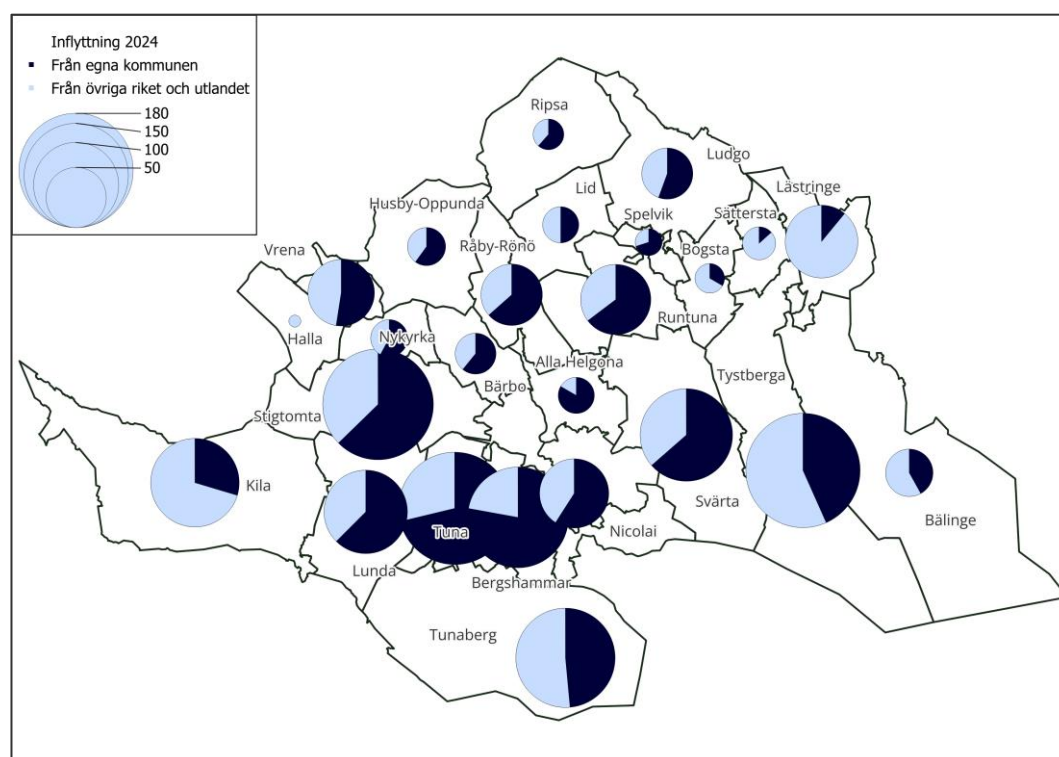

Inflyttningen till våra socknar varierar både avseende antal personer och varifrån de kommer. Alla Helgona landsbygd, Bergshammar, Tuna, Spelvik, Runtuna, Svärta och Råby-Rönö har höga andelar inflyttare från övriga delar av kommunen. Halla, Lästringe, Sättersta, Kila, Bogsta, Bälinge och Tystberga däremot har höga andelar inflyttare från övriga Sverige och utlandet. I övriga socknar fördelar sig inflyttarna mer jämnt mellan övriga kommunen och övriga Sverige och utlandet.

Utflyttning 2024					
Nicolai landsb	92	Nykyrka	23	Ludgo	43
Alla Helgona landsb	14	Halla	5	Svärta	126
Tunaberg	157	Vrena	67	Tystberga	148
Bergshammar	127	Råby-Rönö	71	Bogsta	11
Tuna	143	Husby-Oppunda	42	Bälinge	20
Lunda	89	Lid	34	Sättersta	13
Kila	108	Ripsa	16	Lästringe	62
Stigtomta	185	Runtuna	76		
Bärbo	18	Spelvik	14		

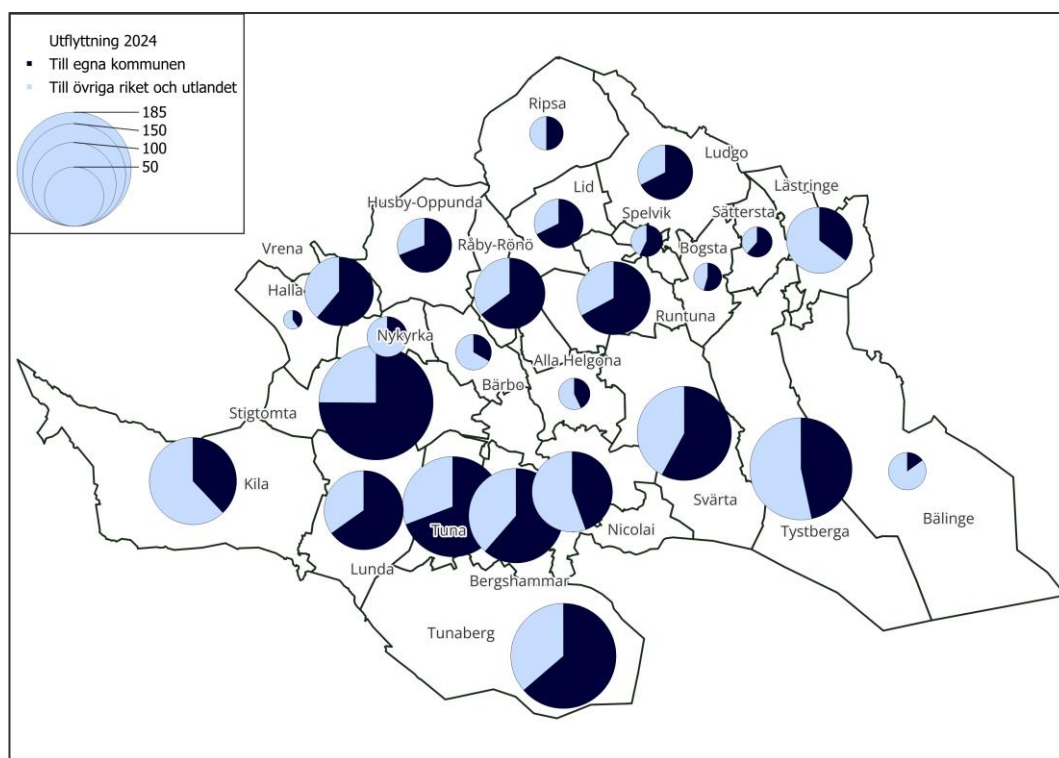

Utflyttningen från kommunens socknar varierar både vad gäller antal personer och vart dessa flyttar. Från Stigtomta, Tuna, Husby-Oppunda, Lid, Ludgo, Runtuna och Lunda flyttar den stora majoriteten till övriga kommunen. Andra socknar har en stor andel utflyttare till övriga riket och utlandet såsom till exempel Bälinge, Nykyrka, Bärbo, Lästringe, Kila, Halla och Alla Helgona landsbygd. De socknar som inte nämns ovan har en jämnare fördelning av utflyttarnas destinationer men utflyttningen till övriga kommunen dominerar dock i de flesta fall.

Flyttnetto 2024					
Nicolai	-26	Nykyrka	-4	Ludgo	-7
Alla Helgona	4	Halla	-3	Svärta	-8
Tunaberg	-21	Vrena	-6	Tystberga	32
Bergshammar	13	Råby-Rönö	-19	Bogsta	1
Tuna	31	Husby-Oppunda	-22	Bälinge	11
Lunda	7	Lid	-16	Sättersta	2
Kila	0	Ripsa	-3	Lästringe	11
Stigtomta	-16	Runtuna	-8		
Bärbo	5	Spelvik	-4		

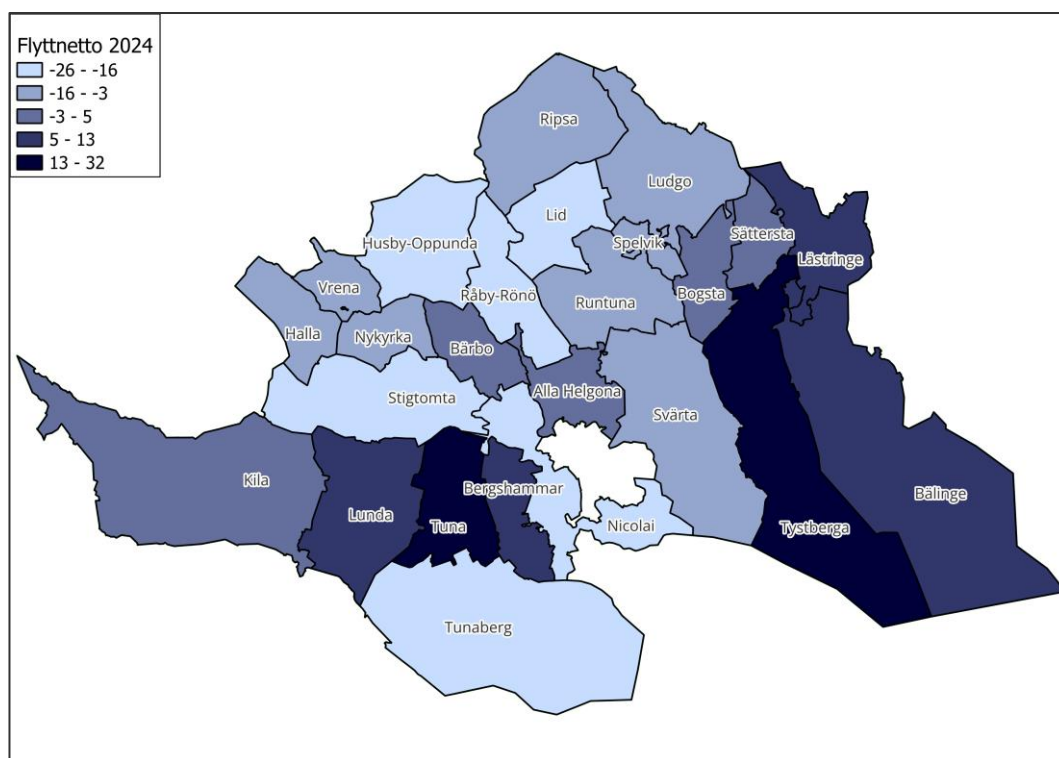

Inflyttningen minus utflyttningen ger oss flyttnettot. Av kommunens 25 socknar hade 10 ett positivt flyttnetto under 2024. Kila socken hade ett netto på 0 medan resterande 14 socknar hade ett negativt flyttnetto. Det mest positiva flyttnettot hade Tystberga socken medan Nicolai landsbygd hade det mest negativa flyttnettot.

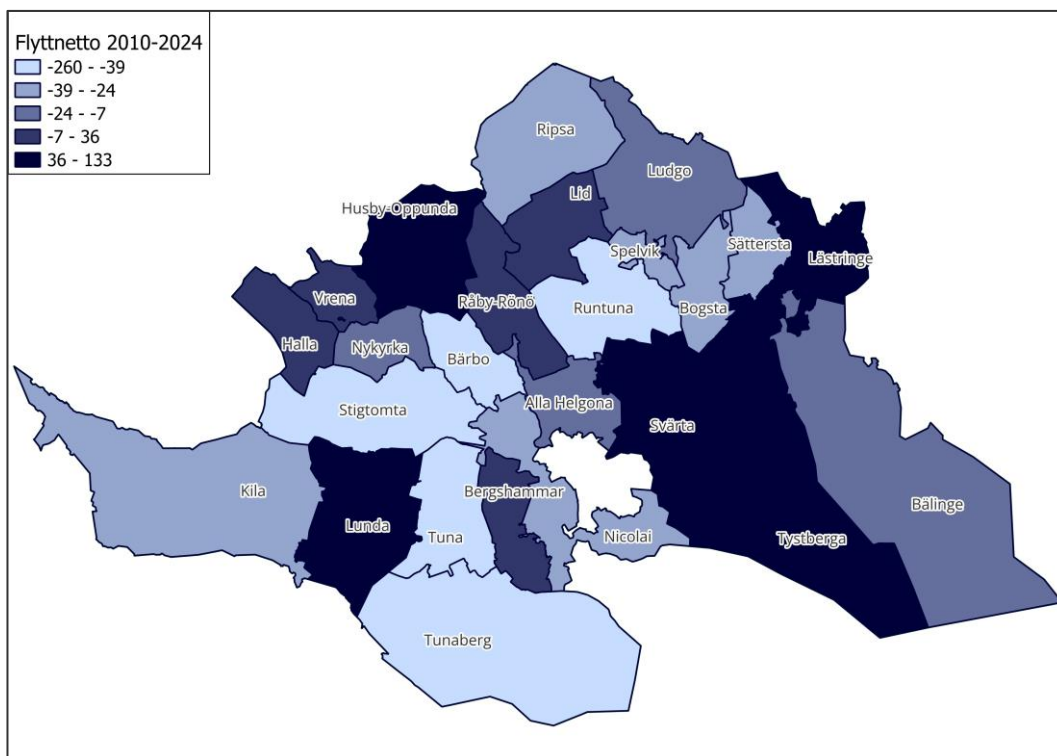

Om vi övergår till att titta på flyttnettot på längre sikt kan vi konstatera att de största befolkningsökningarna genom inflyttning har skett i Svärta, Lunda och Tystberga medan Stigtomta, Tunaberg och Tuna förlorat flest invånare genom utflyttning.

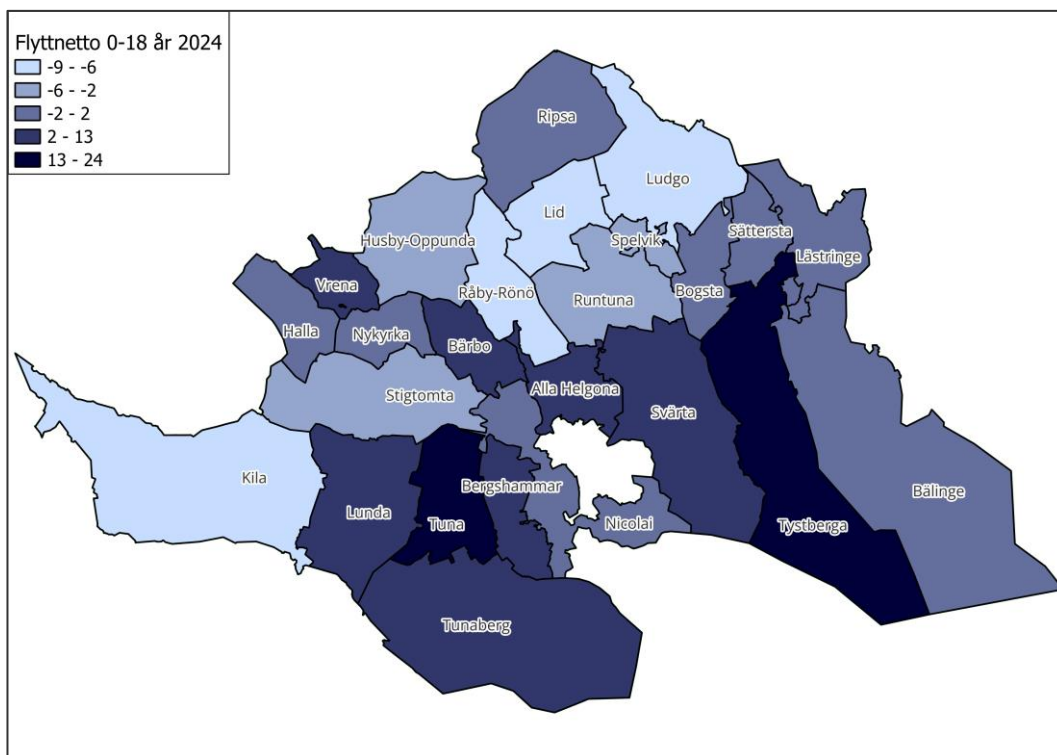

Det finns tydliga skillnader i ålder mellan inflyttarna till de olika socknarna. Det största nettotillskottet av barn och ungdomar har Tystberga, Tuna, Bergshammar och Vrena. Socknarna Lid, Råby-Rönö, Kila och Ludgo har störst nettoförlust av barn och ungdomar.

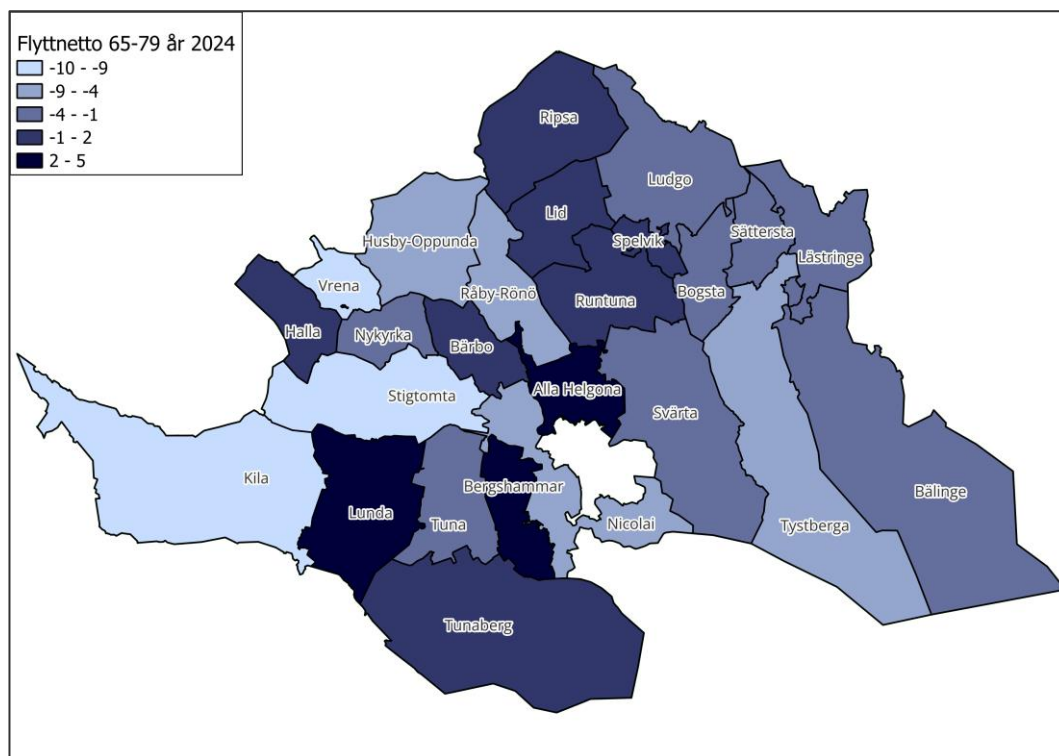

Majoriteten av socknarna har ett flyttningsunderskott när det gäller ålderskategorin 65-79 år. Endast Alla Helgona landsbygd och Lunda har ett positivt flyttnetto för denna ålderskategori som överstiger +3. Inflyttningen av personer som är 80 år eller mer är mycket liten i samtliga socknar. Den flyttning som sker är koncentrerad till de orter som har äldreboenden.

## 10.2 Nyköpings centralort

Inflyttning 2024					
Oppeby	544	Finntorp	2	Ekensberg	10
Oppeby Gård	119	Kuggnäs	44	Öster	684
Hället	42	Branthäll	0	Kungshagen	0
Nöthagen	7	Örstig	29	Fågelbo	450
Blommenhov	1	Björkö	0	Stenkulla	285
Anderslund	0	Björshult	0	Rosenkälla	267
Väster	657	Krikonbacken	26	Bryngelstorp	130
Spelhagen	26	Hagalund	35	Brandholmen	315
Högbrunn	165	Harg	131	Ängstugan	6
Idbäcken	0	Oxbacken	24	Tjuvholmen	4
Hemgården	8	Påljunghage	2	Malmbyggshagen	48
Gumsbacken	0	Brandkärr	731	Labro	0
Herrhagen	343	Ö Villastaden	226		
Långsätter	180	Isaksdal	367		

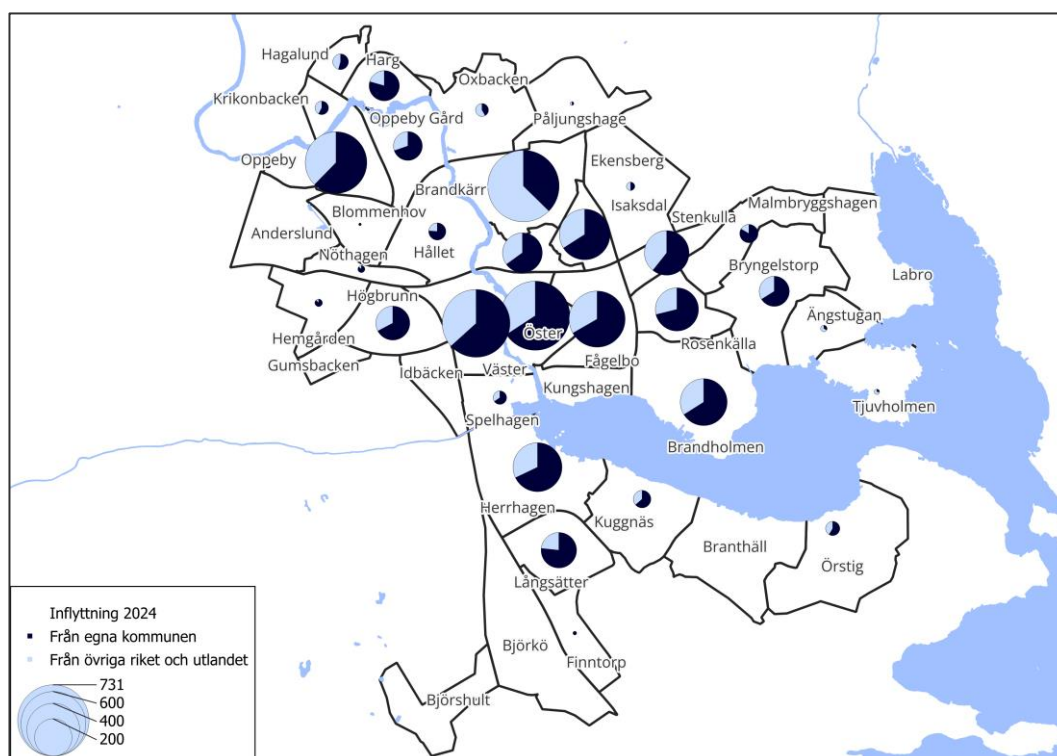

Även inflyttningen till Nyköpings stadsdelar varierar både avseende antal personer och varifrån de kommer. Brandkärr, Oxbacken, Ekensberg, Hagalund, Krikonbacken och Örstig har höga andelar inflyttare från övriga riket och utlandet. Andra stadsdelar domineras av inflyttare från den egna kommunen såsom Malmbyggshagen, Harg, Långsätter, Hället, Rosenkälla och Oppeby Gård. Resterande stadsdelar hamnar mittemellan dessa ytterligheter.

Utflyttning 2024					
Oppeby	331	Finntorp	1	Ekensberg	16
Oppeby Gård	122	Kuggnäs	72	Öster	674
Hället	44	Branthäll	0	Kungshagen	5
Nöthagen	4	Örstig	33	Fågelbo	500
Blommenhov	0	Björkö	0	Stenkulla	317
Anderslund	0	Björshult	0	Rosenkälla	270
Väster	621	Krikonbacken	40	Bryngelstorp	140
Spelhagen	33	Hagalund	42	Brandholmen	268
Högbrunn	199	Harg	121	Ängstugan	6
Idbäcken	0	Oxbacken	30	Tjuvholmen	3
Hemgården	16	Påljungshage	0	Malmbyggshagen	36
Gumsbacken	0	Brandkärr	645	Labro	0
Herrhagen	373	Ö Villastaden	67		
Långsätter	220	Isaksdal	378		

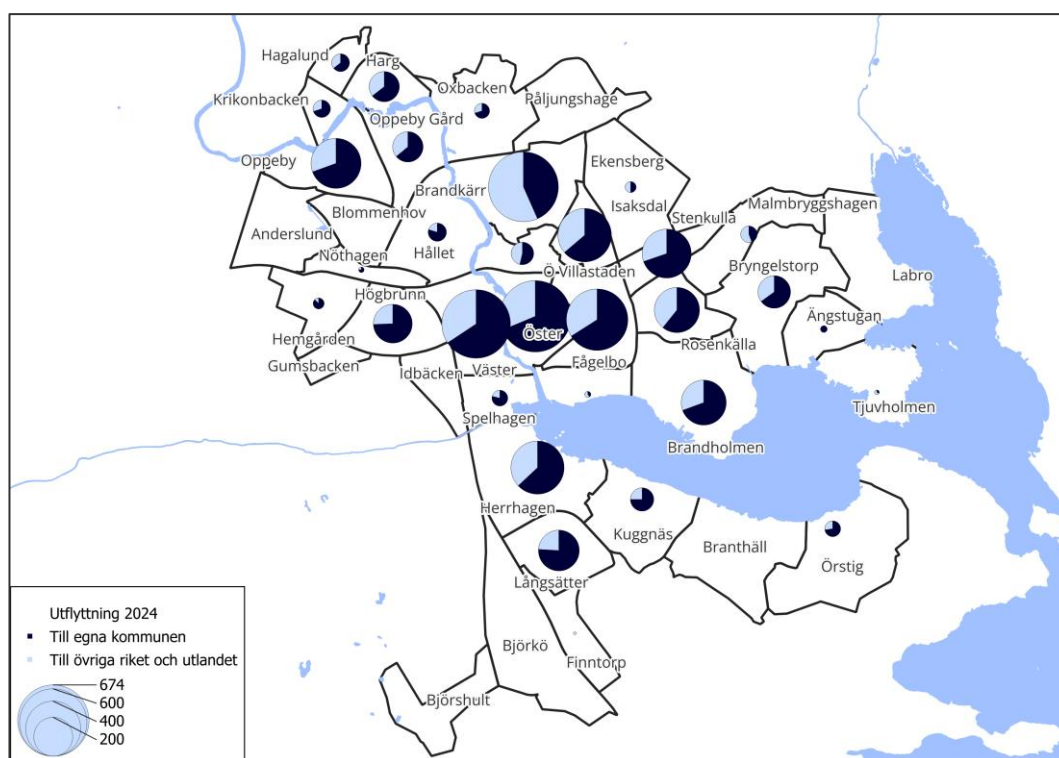

Utflyttningen från Nyköpings stadsdelar varierar både vad gäller antal personer och vart dessa flyttar. Vissa stadsdelar har en hög andel utflyttare till övriga riket och utlandet såsom exempelvis Brandkärr, Malmbyggshagen, Ekensberg, Östra Villastaden, Rosenkälla, Herrhagen och Isaksdal. Det finns också stadsdelar där de som flyttar till den egna kommunen är i klar majoritet såsom Hället, Spelhagen, Långsätter, Kuggnäs, Högbrunn, Örstig och Krikonbacken. Även för resterande stadsdelar som inte nämns ovan dominerar utflyttningen till den egna kommunen.

Flyttnetto 2024					
Oppeby	213	Finntorp	1	Ekensberg	-6
Oppeby Gård	-3	Kuggnäs	-28	Öster	10
Hället	-2	Branthäll	0	Kungshagen	-5
Nöthagen	3	Örstig	-4	Fågelbo	-50
Blommenhov	1	Björkö	0	Stenkulla	-32
Anderslund	0	Björshult	0	Rosenkälla	-3
Väster	36	Krikonbacken	-14	Bryngelstorp	-10
Spelhagen	-7	Hagalund	-7	Brandholmen	47
Högbrunn	-34	Harg	10	Ängstugan	0
Idbäcken	0	Oxbacken	-6	Tjuvholmen	1
Hemgården	-8	Påljungshage	2	Malmbyggshagen	12
Gumsbacken	0	Brandkärr	86	Labro	0
Herrhagen	-30	Ö Villastaden	159		
Långsätter	-40	Isaksdal	-11		

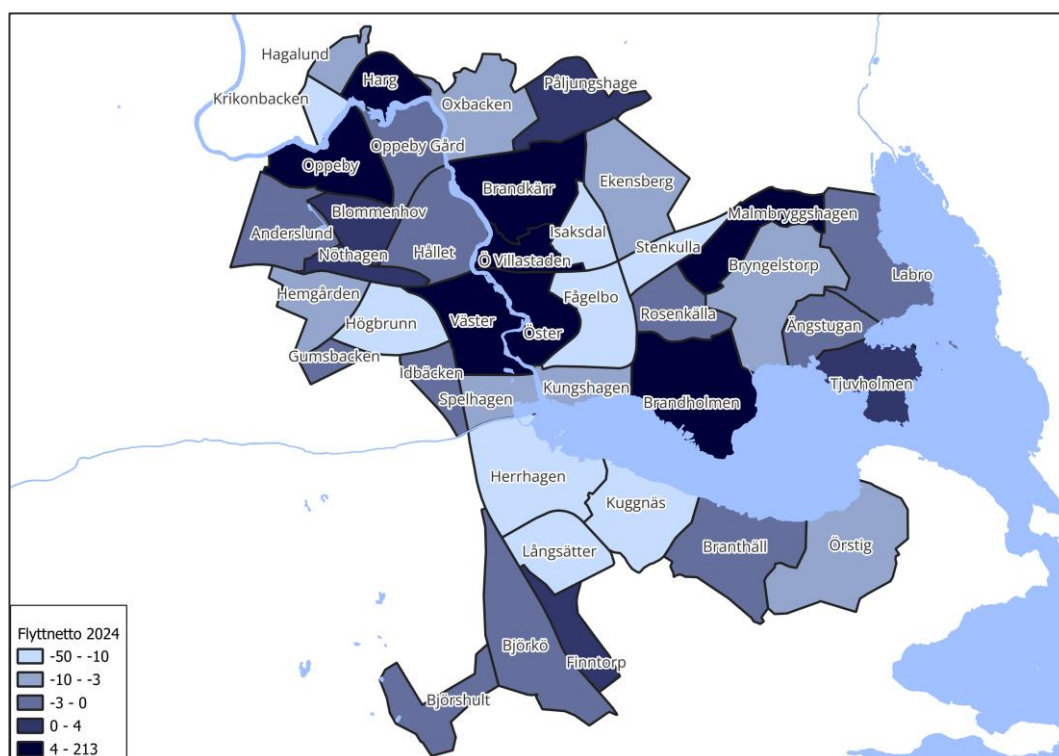

Av Nyköpings 40 stadsdelar hade 13 ett positivt flyttnetto under 2024. Åtta stadsdelar hade ett flyttnetto på 0 medan resterande 19 stadsdelar hade ett negativt flyttnetto. Oppeby, Östra Villastaden och Brandkärr var de stadsdelar som hade högst positivt flyttnetto. Fågelbo, Långsätter och Högbrunn hade störst inflyttningsunderskott.

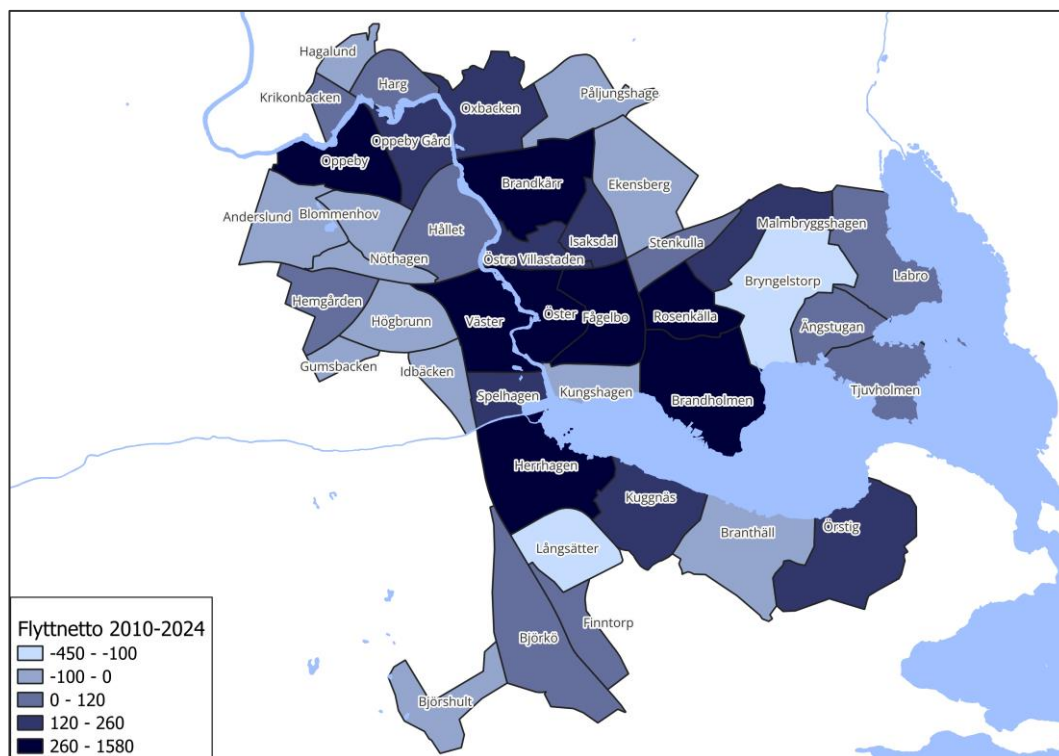

På lite längre sikt har flyttningsöverskottet varit störst i Brandholmen, Brandkärr och Herrhagen. Nettoutflyttningen har varit störst i Långsätter, Bryngelstorp och Högbrunn.

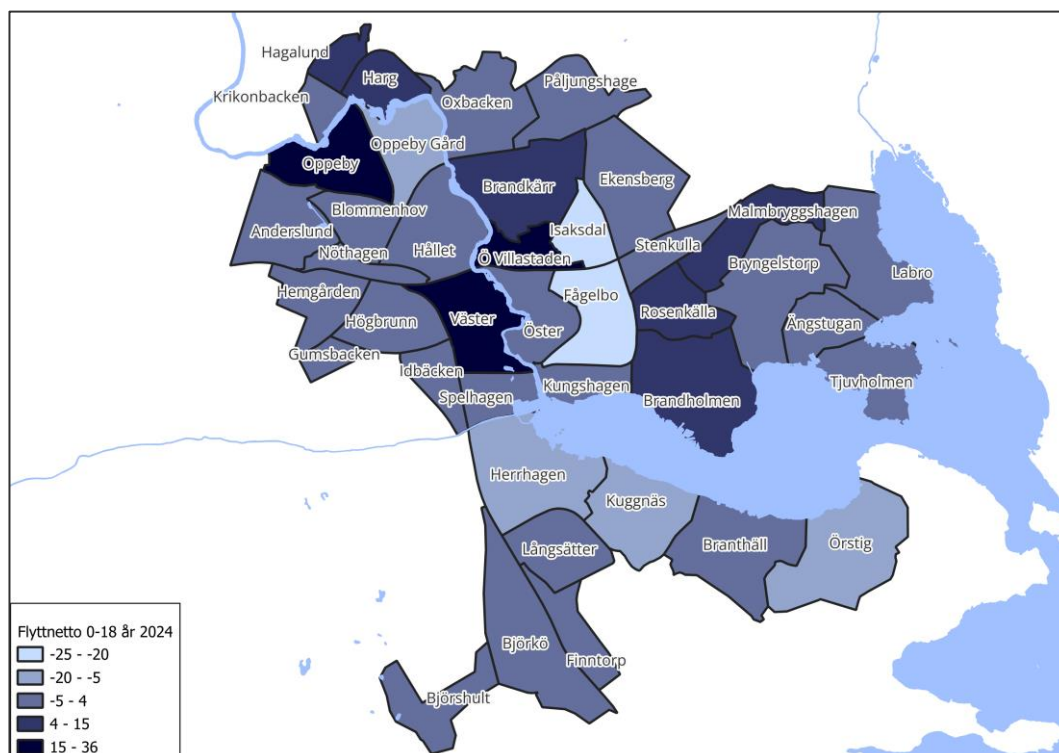

Oppeby, Östra Villastaden och Väster är de stadsdelar som har störst nettoinflyttning av barn och ungdomar. Fågelbo, Isaksdal och Kuggnäs har störst inflyttningsunderskott för unga.

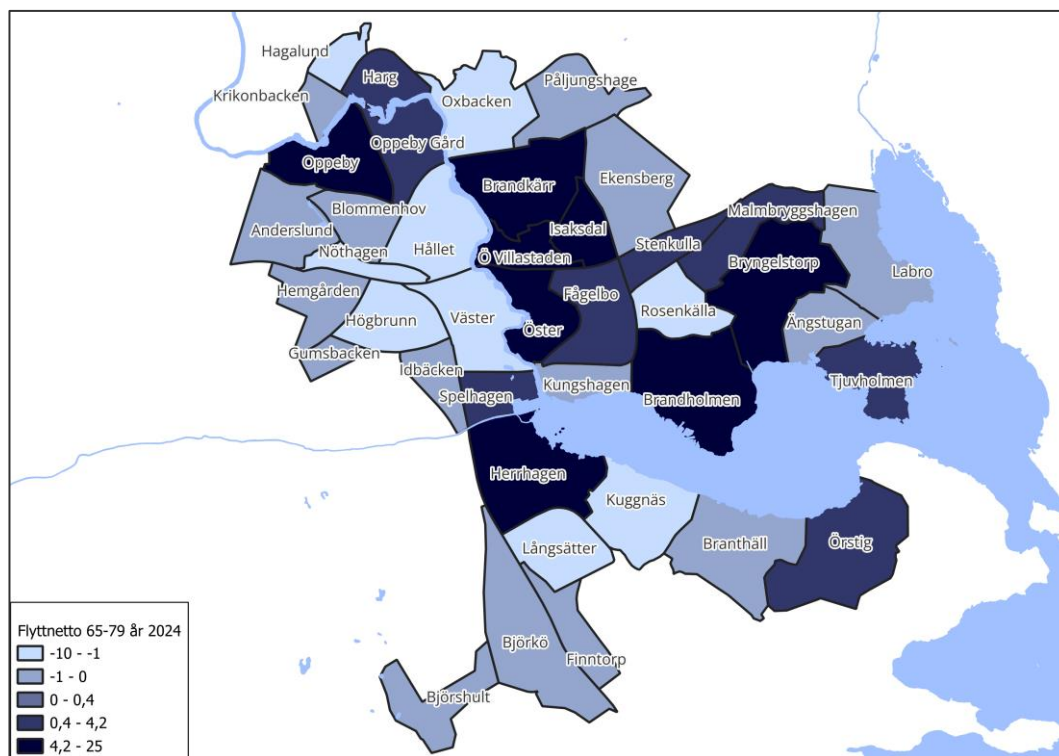

När det gäller personer i ålderskategorin 65-79 år har Brandkärr, Brandholmen och Herrhagen det största inflyttningsöverskottet. Brandholmens höga placering förklaras delvis av bostadsbyggande. Långsätter, Högrbrunn och Hagalund däremot har störst negativt flyttnetto för denna ålderskategori. Flyttningar för personer som är 80 år eller äldre sker nästan enbart till stadsdelar med äldreboenden.

## 11. Jämförelser med andra kommuner

In- och utflyttning per 1000 invånare 2024

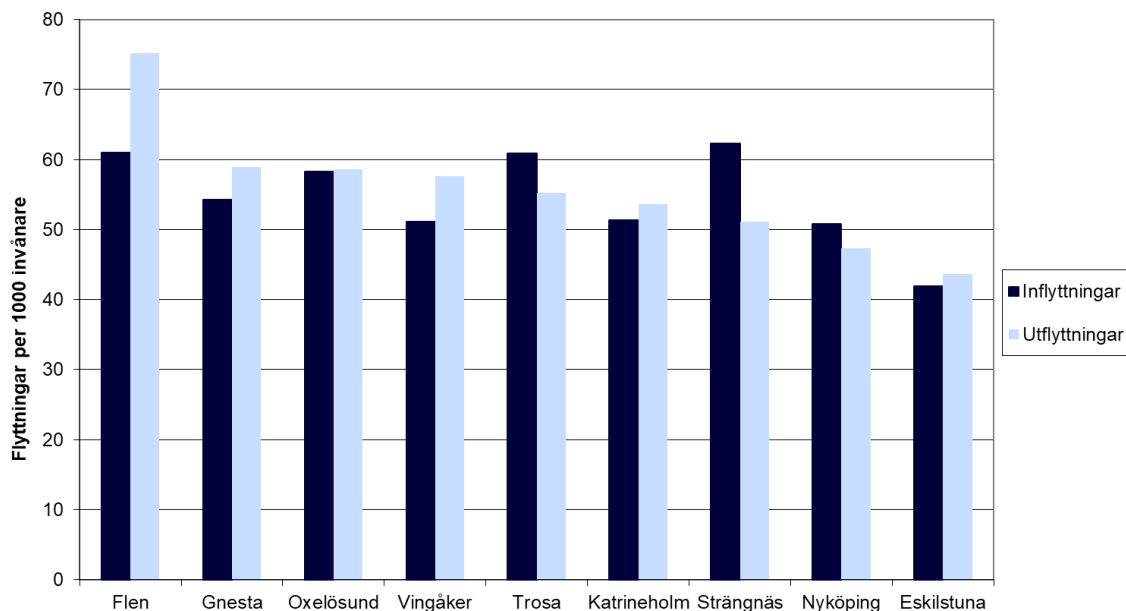

Jämfört med övriga kommuner i länet har Nyköpings kommun en låg inflyttning på 51 personer per 1000 invånare. Högst inflyttning per 1000 invånare har Strängnäs, Flen och Trosa. Även utflyttningen från Nyköping är låg jämfört med våra grannkommuner.

Flyttnetto per 1000 invånare 2024

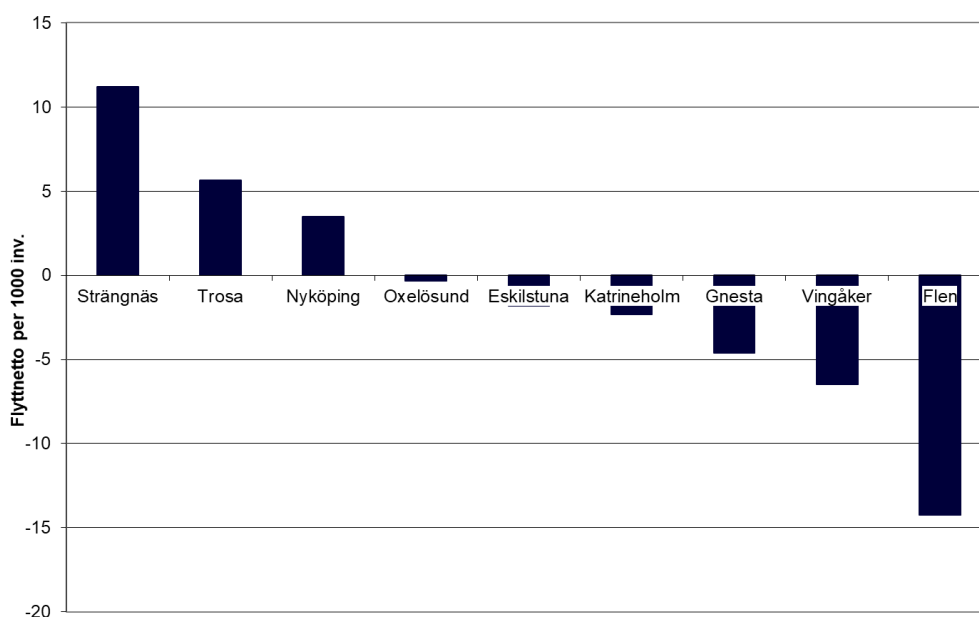

Flyttnettot för Nyköpings kommun som ligger på 3,5 personer per 1000 invånare är medelhögt jämfört med övriga kommuner i länet. Strängnäs har högst flyttnetto per 1000 invånare medan Flen har lägst.